THE LEADING CHINESE DIALY IN BRITISH MALAYA.
ESTABLISHED 1880.
Nos. 11 & 13, Cross Street, Singapore.
Phone:—7164. Cable:—"LATPAU."
PUBLISHED BY .. .. CHEN LIEN TSING.
PRINTED BY .. LAT PAU PRESS LTD.
MONDAY, 27th APRIL, 1931.
ISSUE NO. 14,503.

叻報
"LAT PAU"

本報創辦于前清光緒七年十月十二日編輯及發行所在新嘉坡哥羅士街門牌十一號及十三號電話七一六四號
總理薛夢龍 督印人兼編輯主任〔陳鍊青
△本報報費定例
零售每份八占每月一元五角半年九元全年十八元
外埠另加郵費英屬每月五角外屬每月一元
△本報告白費定例
簽登全年告白分期收費半途截止照款收足先此聲明以免後論
短期告白費請先惠

德國最新實驗還少靈藥
百老回

△百老回發明者▷
德國醫學愛迪那博士像
Dr. ANDERNACH M.D.

百老回之發明

自法國生理學大家勃朗斯可博士。及奧京維也納大學教授史旦那博士。相繼發表對於返老還童之學說與實驗後。遂引起全世界醫藥界之重大注意。關於內分泌學之研究。乃盛極一時。至於內分泌製劑若注射劑內服劑等。亦接踵而起。惟大半均係未經深刻研究。貿然問世。只圖近利而不顧信用。故其藥力至微。而流弊孔多。德國醫學博士愛迪那氏目擊心傷。懸悲發之。遂發宏願。冀有以補救之。乃抱定大無畏精神。屏棄一切俗務。伏處試驗室中。參照勃史兩氏之原理。再行努搜博採。不厭求詳。悉心研究。廢寢忘食。窮多年之光陰。經數百次之試驗。始發明一種內分泌之結晶體「盼好面蒙」(Pan Hormone) 用以製煉此萬試萬靈至珍無上之返少補藥百老回。功效遠勝普通內分泌液製劑十倍餘。當愛氏發明成功之時。曾邀集全世界著名醫學家二百餘人。在柏林開會。愛氏報告其發明「盼好面蒙」用以配製「百老回」之經過。並請公開試驗。鄭重討論。開會結果。經最多數醫學家之同聲贊美。認為合於醫理藥理生理病理化學科學的完美補品。當世無出其右也。

百老回製造者德國威爾凱大藥廠全景

百老回：是……

◎名醫實驗精心監製標準補物！
◎轟動全球最新進步科學產物！
◎壓倒任何紀錄的空前大補品！
◎動植礦物補劑之偉大結晶體！
◎造成最高紀錄補劑中之藥王！
◎富有持續性的根本滋補聖品！

極滋補之能事
盡治療之神效

「盼好面蒙」(Pan Hormone) 盼好面蒙之提煉。手續至為繁重。係由獸醫精選少壯之脊椎動物。先予殺菌防疫正當治療。復予良好營養。飼以普通獸體之內分泌物。使其日漸壯健。再由獸醫檢查。證明健全。乃採取其腦脊髓之精華。及內分泌物。用紫光電提煉而成。以作百老回之主要成分。其效力之確實偉大。品質之珍秘名貴。當世無與比倫。早為全世界名醫所公認。

百老回俄國分發行所「莫斯科」

百老回之成分

市上號稱返老還童之一切內分泌物製劑。其功效最著而名譽最佳者。所含內分泌物至多不過百分之三十三。而此百老回中乃含有內分泌物結晶體「盼好面蒙」(Pan Hormone)百分之六十六。而又配以名貴植物素「勒錫基」(Lecithin)」「茂雷披眉(Muirae Puamae)」「薩加(Sache)」「辣加(Laci)」「薩加亞浦(Sacchab)」「茂雷(Muirai)」等。其成分之高貴。功效之偉大。遠勝普通內分泌物製劑十倍餘。歷經各名醫實驗贊許。認為現代最進步最名貴之科學產物。

百老回美國分發行所「紐約」

HORMOVIN

內分泌液製劑之結晶
操一切補品最高權威

百老回法國分發行所（巴黎）

[illegible]

百老回英國分發行所（倫敦）

品質極高貴
富有持續性

[illegible]

百老回之特點

The Latest German Discovery in Science.
"HORMOVIN"
PAN-HORMONE
The Mother of Hormones
Restores, Rejuvenates and Maintains
YOUTH & VIGOUR
SURE REJUVENATOR and HARMLESS

百老回德國總發行所

價目

百老回無論男用女用。均每盒四十片。約供一星期之服食。售叻洋五元。每料五盒。約供五星期之服量。售叻洋廿五元。

中國南洋獨家經理

南洋群島總經理處 新嘉坡水仙門三十號 柯爾登洋行
上海白克路六五六號B 柯爾登洋行

各埠分行及經理處
大連 廈門 汕頭 重慶 九江 北平 青島 濟南 福州 南京 奉天 哈爾濱 香港 廣東 天津 漢口

叻本埠代理處
廣利生藥房 愛群藥房 鄭山群藥房 南洋藥房 馬百良藥房 濟藥房 鄭氏藥房 延壽堂藥房 仁濟藥房 馬百良藥房 黃安 登蘇公司 萬興安藥房 中興藥房 民生藥房 平民藥房 山棧藥房 九思堂藥行 興民藥房 萬安棧藥號 天壽堂藥號 大通藥房 保滋堂 保安堂藥號 福壽堂藥號 三美藥房 朱氏藥行

坡外埠代理處
吉隆坡 光明 庇能 文
各埠藥房均有出售

△本公司實驗百老回說明書函索即寄▽

主治

男子各症	女子各症
凡百老態 血管變硬 記憶薄弱 發育不全 諸虛百損	久不生育 先天不足 胎氣柔弱 貧血不孕 經水不調
心悸失眠 性慾不振 食慾滯減 腎虧精薄 髮落髮白	子宮寒冷 肝經胃氣 容顏黃萎 筋骨痠痛 產後虧虛
未老早衰 神經衰弱 病後體虛 腰痠背痛 遺精早洩	凡百老態 抑鬱心悸 氣虛血虧 飲食呆滯 髮脫早白
先天不足 後天虧傷 容顏早老 精竭力盡 糖尿症等	未老先衰 夜眠不安 情慾缺乏 經淡經痛 精神衰頹

[illegible]

功能

補腦補血 強身健體	返老還少 至尊補劑	補腎廣嗣 卻病延齡
[illegible]	[illegible]	[illegible]

[illegible]

百老回之功效

性別

百老回於性干涉。功效宏偉。男女老幼。四時皆可服。惟分男用與女用兩種。男用金匣裝。女用銀匣裝。男女不可誤服。否則有變更性格之虞。

◎新◎到
◎大◎帮
艾羅補腦汁
艾羅療肺水
中法杏仁露
九一四葯水
九一四葯羔
羅威紅血輪
羅威退熱水
羅威補肺露
羅威腎素
羅威腦素
羅威血素
批發零沽
價極相宜
◎注◎意
石叻
會豐商店
總發行
電話
六六五一

諸君請吸羅奇生紅煙

羅奇生紅煙

註冊商標

羅奇生紅煙在嗎撈展會得賞獎牌

羅奇生個字號
開創九十餘年
振興中國土貨
專選地道烟葉
自製馬嘜紅烟
辟瘴除痰效驗
故孖蘭展覽會
政府獎牌記念

中街二十七號
石叻羅奇生
司理趙凱征 啓
電話二二八五

取銷股份聲明

逕者本公司開辦以來茲因股中人黃嘉壽又名黃錦明即一人兩名字冒其原日向本公司認股份十股經有發回之第八號股單一張爲據黃嘉壽去年仍在本公司當管理銀兩之職因在任內虧空鉅款至日久不償遁而其手續未清竟擅自辭職立心叵測可想而知惟所虧款項過於股額之外索累願東迫得開股東會議衆謀僉同將其第八號共十股股單一張取銷永作無効以儆效由故特登報聲明以免後論以下另有個閉二號股單均在取銷．列星洲國際咖啡店占有股份二份第五十六號股單一張又榮興咖啡店占有股份叁股第一十二號股單一張以上二號均欠本公司貨銀俱過股份額數倍故將其股單一律取銷作爲無効合併登明此佈

民國二十年四月廿叁號　（前甲）

道拉實街門牌壹百卅一號
聯商舖包公司謹啓

專電提要

張學良力証石孫部無異動
藏軍猛攻甘孜情勢極險惡
晉省因軍費無着謠言日盛
法美將隨英解決領權問題

石友三爲風傳所部在冀南異動後

除本人通電外并派駐津代表闢謠
張學良指謂爲好亂之徒故造空氣
晉將領電促石往平見張表白心跡
但因所部在冀南橫征暴斂有所懼

☼前日京滬各方盛傳石友三部暗受改組派煽惑異動。侵佔魯豫邊界。時局一時緊張。但此種消息傳播後。石友三之駐天津代表。否認石部在冀南有異動說。謂豫省調動軍隊。乃因剿匪。與石部無關。石友三廿六日已有電到津闢謠。

☼石氏駐平代表白廣垣。接石電謂所部在冀南順德極爲安謐。并無異舉。外傳殊非事實。可請張副座派員查究此事。是非當然自白。

☼白廣垣携石友三電往謁張學良。張。閱石電。表示滿意。

☼白廣垣在平語報界記者云。石氏現派員到平謁見張副座。解釋時局。石本人雖不親到。但彼可保石部無輕舉妄動。致自取滅亡。

☼張學良接見平市報界記者。謂最近盛傳石部有不穩說。此由於死心好亂之政客軍閥。故爲造作空氣。煽動人心。因此輩欲謀進身。以冀破壞國家和平。須知我與蔣主席同負保護和平之責。凡屬破壞和平之輩。即爲吾人之公敵。定必盡力剷除。現大局極安穩。任何暴動。亦屬徒然。所以予可擔保時局絕對無問題云。

☼晉軍將領。聯電順德。促石友三赴平謁張學良。自明心跡。

☼石友三在順德。對赴平謁張學良事。并無意見表示。

☼石部在冀南一帶所駐地。重征暴斂。人民不堪其擾。積憤之餘。皆欲驅之而後快。謠傳之來。或有由矣。

張學良與報界記者談話

力証石孫部異動說不確
對恢復總統制無甚意見
山西一切問題尚未解決
準備兩要案於民會提議

☼張學良廿五日語晉謁之報界記者云。「一」謠傳石友三部與孫殿英部有異動之說不確。石孫現均有代表駐北平。并無反對中央動作。「二」彼晉京日期未定。「三」山西一切問題尚未解決。「四」彼對恢復總統問題。毫無成見。

☼張學良每日必到副總部視事。已準備兩要案。以便于國民會議提出。

吳鐵城將返京

趕及五一中執全會
張副座因事未同行

☼中委吳鐵城在平談話。彼準於三天內南下返京。出席五月一日之中執委臨時全體大會。張副座因在平有要公未妥辦。或緩至五月初即民會前乃赴京。

晉省民衆恐軍隊譁變

楊愛源促將領返太原
馮玉祥似無出洋誠意

☼太原消息。因山西各縣駐軍。軍費無着。在各縣就地籌餉。又不得。人心彷徨。深恐軍隊譁變。地方上謠言近日更盛。

☼又訊。馮玉祥現流蕩于曲沃縣間。似無出洋誠意。

☼張學良召見晉將領周玳。傅作義等。查詢一切情形。以便解決山西。

☼第六軍軍長楊愛源。電促在平晉軍各將領返太原。維繫軍心。

王樹翰鮑文樾抵京

一則就中委職
一則任副處長

☼東北要人王樹翰。鮑文樾。廿六日已抵南京。即日偕內政部長劉尚清晉謁蔣主席。代表張學良報告北方時局。

☼王樹翰此次到京。係因就中央委員職。鮑文樾則緣奉張學良命。將東北駐京辦事處。改爲副司令部辦公處。張經委鮑兼任處長。

楊樹莊林知淵

將晉京出席
中執及民會

☼閩省主席楊樹莊。偕省委林知淵。定廿八日由福州首途晉京。出席五月一日中執委臨時會議及國民會議。

劉鎮華謁蔣

報告豫北勦匪經過
并及發展西北計劃

☼豫陝晉邊區綏靖督辦劉鎮華。晉謁蔣介石。報告所部在豫剿匪情形。及發展西北計劃。

父母常飲

文家宜百補酒

身體强壯　多生佳兒　君如每日飲　文家宜百補酒　亦可得許多康强男兒

各大商店均有出售
特備贈品照章奉送
請與就近商店接洽

Sole Agents:
HUTTENBACH, LAZARUS & SONS, LTD.
(Incorporated in Straits Settlements.)
SINGAPORE. PENANG. IPOH & KUALA LUMPUR.

WINCARNIS

愛用參精者即爲長福壽長一家和平之本

補血壯身延年益壽

眞正 老山高麗參精

全球無匹奏效如神

製造處朝鮮京城朝鮮製藥有限補公司

南洋總發行處 星架坡日本賣藥有限公司

味美彙除腹蟲衛生藥餅

聖肚仁藥餅

此藥餅自創製以來名馳寰球蓋以高貴藥料製煉成片能治退蛔蟲功效顯著且以美味適口易於服用故凡孩童及成人皆宜服用實爲家庭常備之良藥每星期服用一次淸腸開胃劝能蛔蟲　諸症　提防假冒

製造廠　大阪合名會社岩崎大壽堂

南洋總發行
新嘉坡水仙門大馬路門牌四十九及五十一號
日本賣藥有限公司

MOSQUITO-STICKS

南洋總代理日本賣藥有限公司

日本老牌

臭蟲立斃藥粉

應驗如神　穩入睡鄉

中外各藥房及洋貨店均有發售

本坡新聞 一

歐遊片聞

美人摩斯氏在循環俱樂部講演
俄國境內難行找錢深感不便
國界太密商旅屢遭檢查 實爲貿易發展重大障礙
英國輸出多製造品輸入多原料

本坡循環俱樂部。於上星期五舉行每週聚餐會。有美人威廉摩斯氏。談彼遊歷歐洲之經過。頗爲有趣。茲特覓錄於此。以供閱者藉知歐洲狀况之一斑。

開始講演之時。該氏即提出歐洲及美國兩地之面積及人口以爲比較。略謂歐洲面積爲四百萬平方里。人口則有四萬萬。而美洲合衆國之面積則爲三百七十四萬五千平方里。人口則有一萬一千七百八十五萬。該氏謂美以曠大之地域。鈞合成一國。而歐洲較美國之土地多不甚多。而竟有廿八大國。及少數小國。假如歐洲各國能一如美國。盡撤關隘間商業之障礙。則將使美國受打擊。查現在凡在歐洲遊歷者。則在一條鉄道綫上。每品不遠。即須查驗護照。檢查行李。故行李箱篋備而可以不必關閉。而護照亦可以不必裝起。以免又開又閉。及放入放出之麻煩手續故也。奧國與德國間。現正從事于此種事件之改善。世界上各人。正靜待觀察該項舉動之結果。但在美國方面。則凡旅行者。經過一次入境檢查之後。後此遊歷所致。極爲自由。無不必開啓行篋也。

據該氏觀察。歐戰以後。比較歐戰以前。各人間之仇視已漸消泯。但個人及國際間仍不免有猜忌與鬥爭。而此實進步發展之障礙。而各小國。在各強國爭持之下。尚能維持其地位。誠爲一個不可思議之事。若以大不列顛而論。則該國之國外貿易。較諸其他各國爲鉅。該國之貿易。輸出方面以各項製造物品爲主。輸入則純爲原料品及食糧。而原料品及食糧之價格。低落非常之鉅。與戰前比較。戰後之入口價格比較高漲十巴仙。而輸出及其他商品。則其價格較戰前高漲五十一巴仙。故假如英國在輸入方面。如能效法法國及其他大陸諸國。則其價格當益便宜。

至國於金之標準問題。該氏承認美國爲最多金之國家。但據彼意。此不能認爲富有。彼以爲解決世界財政方法。惟有將此項金富。以借貸制度。使之分配於全球各國。

意大利之慕索里尼爲一幻想家。實無疑義。彼所採取之方法。不能求之於美國或英國。但對意大利則確有見效。彼對於總攬全權之精神方面。無疑的不成問題。彼乃爲意大利奮力。且曾於某一時爲意大利人民之使人及主人也。

面積爲小國之比利時。倘充滿鬥爭事件。殊能使人驚異。而在荷蘭方面。最能使人注意者。厥爲各女性人民面上。成爲無女性顏色。純爲糾糾武夫之氣概矣。瑞士國內。有不同之語言四種。而自以爲不可一世。自歐戰後。德國方面。道德破裂。而爲兩人民。現處於艱難困難之境地中。非數年前彼等之夢想所能及者也。

最後談及遊歷蘇俄之種種困難。入境時。所有外國銀幣須向該國政府當事人找換。但取值極昂。凡在俄國境外購買盧布。較諸在俄國境內購買爲便宜。但若被其查出有此種情事。則將被其沒收。或被罰重款。當換錢時。由該地當局給以收條一紙。假如出境時發現該旅客之錢。多於進入該國境時。則又有困難。而且關稅徵收亦極重。該氏該次旅行。曾攜有加減機一副。亦須納稅。否則將被關卡之人沒收去也。

至以俄國之大體情形而論。則外人實極難明瞭。然先吾人須知該國共有一萬五千萬人民。各人不爲自己而工作。均爲國家而工作。此種工作爲該國五年計劃中之過程。而該種計劃。將來究將如何。并無人敢下一斷語。個人之需要一項。爲世界各國之所認爲頗重要者。而在該國則蕩然無存。而吾人須從俄人之心中與靈魂中找尋其價值矣。所有事情。雖多描寫。各人均須絕對忘却個人之發展。個人之野心。與乎自己及家庭之生活而謀事業賺錢之希望。列寧之像。滿處皆有。彼國人以列寧爲彼等之上帝矣。丹麥國社會團結力極強。除暴以不能多行外。其餘則每人均有脚車一輛。挪威曾試行禁酒。但無效果云。

無票偷渡南洋
鴨家輪中多
▲九名今廿入控水警庭

上禮拜五。有鴨家大馬船。由汕頭香港一帶。開抵本坡。泊丹戎巴葛碼頭。據稱該輪開後。於海程中。始由該輪大伙。發覺有華人三十九名。未購船票。匿跡輪中。擬行偷渡。發覺之後。即將彼等扣留。及船抵本坡之後。即報告水警署。由水署派警從押被辦。經於今日入控矣。

嚇煞落紅
赴趕武夫假意溫存有目的
荐枕賫四元不少●● 白水更還在外
轉眼之間胡椒粉一撒〇〇金鈕連襟直下
雙淚向君流筋斗一翻傷了足可憐儂

時代不景。養成刮匪歹徒。不約而同。突起四方。不獨本坡一埠而然。即如其他各埠。亦莫不蠢蠢而起。其手段之高強。遠勝昔日。若輩不惜苦思設計。以達其能。終之目的在刮取財物而已。前星期五晚（本月廿四日）小坡新街。即佛識沙街。門牌三十三號屋。乃一「琵琶半掩門」之春色深藏處。其中有操神女生涯者六人。均徐娘半老。惟猶化紅粧綠。裝飾宜人。且胭脂粉膩。兼染濃身。故能使色迷之徒。呼眩心蕩。神女中有梁中彩者。於十時左右。突有口操粵語之少年三人。前往光顧。薦枕價錢議明四元。酒菜生意另加。該三少年於訂定之後。且謂如中彩顧屬周至。則尙有「白水」打賞。中彩自然歡天喜地。以爲殷勤侍候。必得大少爺等歡心。「白水」已是不言而得。乃請三人上樓。至其中間房。以茶煙孝敬。後復購「亞嬙」佳貿水菓洋酒。床上擺有烟局一個。中彩坐於旁邊陪侍。一呼百諾。以爲得心應手。當時中彩油頭粉面。身着白色對襟胸衫。有半磅之金盾紐七粒。值銀三十元左右。穿黑綢褲一條。足有拖鞋一雙。方談笑間。顧客中之一人突然雙手擒中彩之頸提住。使其不能叫喊。又一人由衫袋取出一包胡椒粉。撒在中彩之目中。斯時然三人上前。欲解其金鈕。中彩斯時雖目不能見口不能呼。然尙用二手極力反抗。三人見其反抗。已等不得將紐逐粒解下。乃由衫領之部盡力扯下一塊。金鈕則連在其上。得手後。三人急奔下樓。剎那見三人突然兩下。不知何故。竟欲鬥門。不曾若輩逃出。奈氣忙間。已是不及。樓上中彩見三人放手。目雖被胡椒所傷。目汁直流。惟頸部已無人握住。乃大呼警察不止。又雙手摸索至扶梯。急步欲落。不意錯踏一步。成因同時心急驚慌過甚。大翻觔斗而下。跌傷其足部。時近隣巳大吹警笛。行人擁至。三人奪樂機逃去。適有第九四三號短髮印警。便衣出遊。在該街尾某咖啡店品茗。突聞警笛之聲。聚奔跑出。見有一人向美芝律方面而逃。其步如飛。面呈驚慌之色。逐步前將那人截住。拘留帶返警局。中彩亦隨後而至。因雙目及足受傷。旋被送赴醫院。由陳篤生醫院某醫生。替出其雙目所被胡椒所傷。經洗以藥水後。即清朗如常。其足則輸出爲自行跌倒受傷。與人無涉。至被捕之人。經中彩認出係當晚往呼薦枕三人中之一。即明解其金鈕。然後將衫扯下一塊者。迨被捕後。至警局時。被警長搜出其手中有半磅庄之金盾紐一粒。亦經中彩認出係其物。前日在警二庭入控被捕之一人以搶劫及協人之罪。被告稱。乃粵籍。年二十四歲。姓趙名明。職業爲工人。否認有搶劫之罪。法官吉例頓氏。略加詰問畢。即諭將案展期一星期。以待調查。暫不准被告具保在外候審。以上乃保佩一方面所言。事實是否如此。尙待提審時。當詳爲再報。

販賣私煙
一定是賺錢捷徑！
破獲時間〇〇安徽輪中又來一個
▲裝置巧妙中藏桐油裏塗士敏
紅標鴉片最後出頭

本月十六日晨。川行中國及南洋之安徽輪船。抵叻時。專利局各緝私員。照常至船上檢查行李。以期杜絕各種私帶烟酒入口之漏稅。其中有第一二三號華人緝私員。方檢查間。見有一人。坐守二圓桶。其桶高約二尺。似以漆桶。有麻袋包住。其人時東張西望。形迹可疑。乃上前詰問。是否由廈門來者。那人答曰是。又問其桶內所裝何物。那人答係桐油。係彼所有。該處即將桶解去麻袋。輕搖不動。當時懷疑益甚。蓋桐油甚輕。何以獨此二桶。須人看守。且又極重。急開桶蓋。探出除木桶之內。另有一層。足有二寸左右厚。急將桐油倒去。將木桶破開。原來內有紅毛灰一層。內有四兩庄之紅獅標。私煙數十罐。均用扁鐵盒裝者。二桶之阿片。共值約千元。事既被發。即將彼拘返專利局。前日在地方審判廳提審。被告稱。係新客。私煙係閩人陳覺山所有。非彼所有。彼受另一人所雇。許時代爲管理。現該人不知何往云。法官鶴氏判爲有罪。罰金五百元。不繳則改處苦監六個月以儆。

月上柳梢頭 來佛基邊
人力車秉燭飛馳
麻袋包中原來是洋葱頭
運者前曾迭犯罪（輕重分別被罰）
△本案罰處苦監十二月

本月十九晚。七時二十五分鐘。有第一五一九號馬來警察。巡行於萊佛基之際。忽見有人力手車一輛。駛行路上。坐有一華人。年約四十歲者。似係苦力工人。其足下有用麻包袋一包。不知何物。急上前將車截住。加以盤詰。乃知袋內係小葱頭。值銀二元半左右。及詰以該物來原。該人支吾半晌。瞠答不出。遂疑其有異。遂車拘返警局。經警目再詰問時。則答謂係絲絲街某號之書記。往查便悉。警察乃隨其往該號。惟無人識之。警察不得已。又捕之回局。越日將其人控於警三庭。爲藏有不明來歷之物。被告自言。其名爲何炳坤。居住衣箱街。自認有罪。及其手印由吉隆坡寄回時。查出被告前曾犯同樣之罪三條。第一第二條。被判苦監二星期。第三條因不改前非。被判苦監四個月。法官冉力氏。見此播首不止。將其移交地方審判廳處罰。該廳法官鶴氏。略加詰問畢。判處苦監一年。期滿須受警察監視六個月。以示儆戒。

失業華僑
又有兩條出路
三百人赴株韶路　二百人赴徐聞山

廣州快訊。自南洋失業華僑紛紛回國後。本省當局即組織救濟失業歸國華僑委員會。設法救濟收容。介紹工作。俾有所依歸。自來介紹各處工作者。不下千餘人。但連日尙有大幫失業華僑紛紛回省。該會爲救濟起見。查得粵漢鐵路株韶段興築。工程巨大。用工人必多。因特函該局長卓康成。請僱用失業華僑三百人。以維生活。卓氏接函。經復答允。該會昨特編定壯年三百人。準於今（廿）日。派幹事兩員。乘粵漢車逕赴韶關工程局報落築路云。

建設廳長鄧彥華。近以數月來。各埠華僑失業歸國者。輸尾相接。本省當局特設立救濟會。專司救濟。杯水車薪。未過於供。究非根本救濟方法。因特決開發瓊崖及徐聞一帶荒野。既可增長產品。復可救濟失業回國華僑。昨經令飭農林局。派員護送一批華僑。搭輪前往徐聞。在建廳設立之徐聞山事務所。從事開墾工作。昨十九日。復有失業華僑二百餘人回國。救濟會以各工廠安插告竭。設法救濟。亦非將彼往徐聞瓊崖等地從事開墾不可。特擬再函請建廳。派員護送此幫失業華僑前往云。

★ ★ ★

英澳空郵機開羅號遇險
返英郵件由慶斯福駕別機運載
△本月三十日即可抵本坡

此次英國飛赴澳洲之空郵機開羅號。因電油缺乏。迫得於荷屬右面地方降落。致該機略受損壞。茲有該機損壞。修理不易竣功。郵澳洲返英之郵件。又勢非速赴不可。故經由前次飛赴澳洲之航空軍官慶斯福氏乘別機載郵件赴英。以代開羅號。但非一直飛赴英格蘭。祇飛至新甸而止。在該處即將郵件轉付帝國空郵機。該氏將於本月三十號抵叻。現已由達爾文港飛往古邦。擬取開羅機中郵件完畢。正在歸澳之途程中云。

大世界展期開幕啓事

本大世界遊戲場。原訂五月一日。舉行開幕。現因場內亭閣樓臺之構造。樹木花草之移植。曲直線道路之鋪設。月亮形電燈之裝置。勾心鬥智。需時尙多。用將開幕之期。暫行展緩。一俟日期有定。再行報告。但在此展緩時間。決多延專家。用美術方法。使大世界成爲美的新嘉坡之花。以供愛好者之賞玩。而副僑界人士之期望。此佈。

大世界白
民國廿年四月念七日

中央政治學校
擬辦華僑學生特別班

中央僑務委員會第二十七次常會。因呂渭生委員提議。「擬呈請中央執委會迅令中央政治學校增設華僑學生特別班案」。付之討論。經得通過。查此案已由中央執委會復僑委會函云。「關於呈請中央政治學校增設華僑學生特別班一案。業經常務委員會照批「照辦」」。函達查照等由。並決定本年暑假內添辦一華僑學生特別班。「特復查照」。等語。茲探錄呂委員提案原文如下。「爲提案事。查中央政治學校。（官費）爲培植政治人才之學府。其關係國家甚鉅。顯爲重大。近該校特設蒙藏專班。純收蒙藏子弟。可見政治教育。期於普及。然華僑爲革命之母。向對國家勳勞。遠在蒙藏之上。而該校對於華僑子弟未設專班。實使海外華僑學生。有獨抱向隅之感。爲此提案。擬呈請中央。迅令中央政治學校。援照優待蒙藏辦法。設華僑學生特別班。以宏造就。」云云。

歹徒販賣手鎗
親送到線人手中
檢察吏主張嚴辦

探長查志氏。於日前得線人報告。謂有閩籍少年。居住烏皮律門牌一四八號。有小號六輪手鎗一枝。欲售洋四十元。囑其至小坡密陀律。門牌一三四號。實行交易。探長聞此。即按址前往。結果將其拘捕。同時同地。另又擒得一人。詰得其名爲方金福及李裕慶。即將二人入控於警二庭。第一被告擁有未領執照之手鎗。第二被告則爲不良份子。法官吉例頓氏。因該案情節重大。乃將第一被告移交地方審判廳審理。茲查該案經於前日在地審廳。結。因被告則不得保人。故被釋放。而此次則謀檢察吏稱。此案非常嚴要。並被告將給曾與線人。方能就捕。不曾與別人。否則將來難出之虞。將不堪設想。法官認爲有理。判處苦監一年。至第二被告則仍展期在警二庭提審。

外坡新聞

怡保女校風潮中生別生花樣
註册董事召集秘密會議
莊阮二董事去函董部辭不敢赴會

怡保通訊．本坡公立女校於二十日．發一非正式會議之傳單．召集十三名註冊董事．在壩羅古廟戲台上開秘密會議．該校董事兼財政莊君如甦．董事兼監學阮君介眉．僉認此種會議頗涉危險．絕端不能贊成．莊阮二君即去函該校．表示不敢赴會．茲將二君之函照錄如下．

「一」莊如甦君致該校當局函

逕啓者．本日午後二點半鐘．接本校本晚召開之「註册董秘密會議」傳單一紙．披閱之餘．莫名駭異．查公立女校．係全僑所公立．註冊董事．係僑衆所公舉．受公衆之付托．負辦學之責任者．自應光明正大．凡事公開．一秉忠心服務社會公共事業之態度．方克以副吾僑推選之盛意．與辦學之苦心．即萬不獲已．措置失宜．有忝厥職．亦應開誠佈公．召開華僑大會．交涉職責．自行辭退．俾僑衆另選賢能．繼續負責辦理．庶幾可邀鑒諒于同僑．誠無所用其祕密者．今計不出此．乃公然傳單召開秘密會議．試問公立女校．是否註冊董事．一部份少數人之私有物．公立女校一切措施進行事宜．是否可由少數人秘密會議．自由操縱．公事不公開．是否輕視僑衆公意．公僑面秘密會議．操縱公器．有無違法失職．且擅開秘密會議．有無觸犯居留地法律．今註冊董事竟甘冒大不韙．而召開秘密會議．則把持包辦之嫌．雖百喙莫辭矣．不圖堂堂共和國之國民．代表衆僑負責辦理學務之註冊董事．乃有此缺乏常識之舉動．能不令人痛心嘆息哉．弟不敏．對于此種秘密會議以爲既無以對社會僑衆．亦無以對自己良心．且恐有礙居留政府法律．事死不敢苟且贊同．茲特鄭重聲明．自動退出本晚所召開之秘密會議．堅決表示不欲與聞．至關于四月十五日前期會議事項．弟以傳單並未列入什事議案．是以對于所提議之什事議案．認爲不合手續．故表示絕端不能同意贊成．竊思吾僑不惜以汗血金錢．設立學校．原爲普及教育．培養人才起見．非可用援助私人訴訟者．郭瑞智女士與雷輕交涉問題．自屬彼個人之事．何得以神聖教育公共名義．而隨便援助．亟貽識中外乎．惟名與器．不可以假人．吾儕殊不能不三思考慮之也．查郭女士之代表磊志成君．擔任本校事．勸僑三月．從不明白．凡力公益事業者．應須任勞任怨．以委曲求全．今乃以些微小故．而即出此古今所未有．天下所未聞之舉動．此何可哉．所以此事．無論如何．弟總認爲太不合法者也．如果必欲順郭女士及其代表磊志成君之意．強以本校招牌名義或金錢．援助其訴訟．則將來僑界倘加責難．弟忝爲校董一份子．實不能負此幼稚無識舉動之責任．此弟又不能不預爲聲明者也．又關于六年級生罷課事．至今已逾廿餘日．當局既一再猶豫．曠延多日．未能解決．則爲僑董宜召集僑衆大會．提交大衆討論表決．方合正理．蓋董事受僑衆之委託．既因辦理不善．不奉僑衆之命．而以個人之意見．執行一切．則實有背僑衆之信託．萬對不住僑衆．若再久無辦法．而又始終不欲公開．以徵求衆意．稍資解決．恐未免有感情用事．包辦教育之嫌疑．又公共機關．如學校註冊等．所有集會議案簿等件．原應存留校中．以便註冊董事之稽查．殊不能隨便任人攜去或收存．庶可昭示大公．尤望對此加以注意是幸．謹此奉達．諸希查照爲荷．此上怡保公立女學校註冊董事部．

（二）阮介眉君致該校當局函

胡錦城主席暨諸董事先生鑒．頃接送來傳單一紙．准于廿號晚八時開秘密會議等語．竊以天下無不可對人言者．本公立女學校爲僑衆所公立．董事爲僑衆所推舉．事應光明磊落．亦胡惟曰秘密．則本席敬謝不敏．未敢贊同．奚藉此布達．順頌公祺．此致

怡保公立女學校註冊董事

胡錦城主席暨諸董事先生

該校當局接到莊阮二君之函後．乃於廿一日再召開緊急會議．是晚會議．到會人數極衆．而所謂緊急會議者．則仍爲「強迫教育」四字之問題而已．聞莊王阮三君曾一再辯論．此種議案．不能以法律從事．然卒以多數表決．決用女學公款．請法律顧問咨詢一切云．而對于三十多名之女生仍未上課事．則并未提及云．

★　★　★

板城直達升旗山頂汽車道
路綫蜿蜒業經決定
兩三月內即可興工

板城二十三日訊．本坡直達升旗山頂之摩托車道線．業已決定．即自亞逸依淡起．經「巴野陶姑」山谷．蜿蜒而達「里老」山．逕班摩拉武格警察局．再由此處上升至「依爾維拉」山之西側繞彼循「虎山」而至高峯律止於「政府」山焉．本路之闊度．在三丈左右．因地勢而開闢．蓋便於摩托車之行走．絕無危險．其工程大約在兩三個月內．定可興工云．

荷印政府
爲警察權責事訓令各警廳
△司法部解釋旅館與旅客間糾紛之事件
△館東無權扣留旅客行李警廳無權干涉

椰城二十一訊．昨聞巴城荷印政府．最近曾訓令全荷屬各地警察廳．據云近來各地旅館．常有因旅客不納旅館膳宿費．而被館東將其行李扣留作抵帳事發生．但有時該旅客．因不願受此對付．而找尋款項付清者有之．有因此而投訴於當地警廳呈請設法理清者亦有之．各當地警廳亦即照辦．常將被扣留之行李交回旅客外．旅館方面覺分文莫得．不無虧本．近日關于此層論具呈詢於司法部者．多謂警廳是否有權可以干預旅館號東須將行李交回不完旅費之旅客．現此事業由司法部答復．根據法律．關於此層．警廳無權干涉．因此係屬於假偵範圍．如警察起而干涉．則與法律不無抵觸之處．即在旅館號東方面．照例亦無扣留旅客行李作抵之權．至於旅客方面．如有不繳納旅費者．旅館東僅可據情呈控於官廳依法究辦．爲此訓令各地警廳．此後關於上述之情形．似不能遽行干涉．以致有干法紀云．

排解北加郎岸華巫發生惡感之
巴城華巫亞民族聯席大會（續）
參加者爲數約百人
選定委員進行一切

邱君文秀提問．謂排解有必要否．能收效果否．查北加浪岸已開二次大會議．并組織有排解委員會．二星期來再不聞北埠有何衝突案發生．而惡潮之發生係在下等階級人民．而辦理排解者．則盡爲智識階級．

詹晉金發起謂．二星期來再不聞有衝突之事發生．諒係由地方官之嚴厲防守．但排解委員會所派之代表．係與該埠三民族領袖共同工作．誠恐再有衝突之事發生．

沙益透番茹氏謂此種小衝突．日前萬隆亦曾發生．而其結果竟受損失．故須進行．方能絕本斷源．

量里溝氏謂亞惡潮並非發生於智識階級．當一九二七年發生衝突之際．惟士人開大會時．華人又表同情．爲排解此案．須選黨派外突名人．若有黨派之人任委員或代表之職．如日後辦理不妥．則其咎歸於黨派．北加浪岸衝突事件之發生．非此一次．皆由營業競爭起隙．故蘇氏對于此次之排解．非獨排解惡潮．亦須調和營業競爭．北埠之種種案件發生．皆由宗教．多由教主主動．各有門徒黨羽．排解若不得門徑．誠恐永難澈消．

鍾君文生對于丘文秀君之提問．表示同情．望排解委員應認真辦理．惡感之發生因由下級人民起隙．而其排解之法．應否在此先行討論．

下利法學士贊成排解委員會即時成立．其他各案可免多提．應於排解在先．北埠華巫二族惡潮之起．乃由於經濟．實最易以解決．

東星報編輯下拉合氏謂．凡到此者．皆望和平．故宜速行設法排解．擬定進行秩序．求根本辦法．以謀一勞永逸．董事巫發士衝突之事．非北加浪岸而已．各埠亦常有發生．土人方面．應宜自守．勿致有何暴舉發生．反而華人方面．亦宜注意．以使不易發生風潮．首要者勿作不道德之競爭．

巫文商報總編輯沙伊倫氏謂華巫亞三族之聚集一堂．實爲空前所未有．吾人對此．應有何感想．繼謝沙氏對以前各代表所發表意見．逐一批評．後即提問全體．委員會設立與否．排解之法．如何進行等語．斯時邪羞怒送到坡川亞拉伯人領袖之電報一封．主席即將而對衆宣讀．大意係表示同情兄弟代表影英良君謂．北埠[illegible]其中錯誤甚多．仍具假標．排解委員會應注意及此．須將錯誤撲滅．

達渤爾尼氏贊成排解之佳意．但不贊成組織委員能否得北埠人民承認．尚屬一疑問．蓋因逕氏曾接多方投訴．當達氏籌及調和之時．投訴者曾謂想排解．恐怕還要以利刀相贈．惡潮之發生．係起自下級人民．若實行介究．難致接近．

沙伊倫氏答稱．各方之談及北埠惡潮者．皆稱如派排解代表前往．該埠人民當出郊外歡迎．獨君謂以刀相迎．想係投訴於吾人者．查係智識階級而投到君處者．係一般流氓．許君竊才謂北埠二名領袖．已被政府拘禁入獄．委員會對此．應宜注意．剋下之惡潮．因種種問題．誠恐委員會進行困難．須勸告華人對於司法問題．須先置於側旁．各團體各自工作，勸解各會之會員．想尤易收效．又謂此次北埠之華巫惡潮．不能以華衆．祇是個人．而對於排解辦法．代表到北埠時．即須召集公開演講．及公開會議．以勸解一般下級人民．及後主席詢問全體．對於排解北埠華巫惡潮．應否組織委員會．衆贊成設立．遂用推舉法．由華巫亞三民族．各自推舉一名爲委員．經衆推定者．華人潘良義律師．洪淵源．一名未定．土人慕西能達氏．麥弗氏．沙多諾律師．亞拉伯人亞辣達斯氏．哇耶里氏．亞顯郁魯斯氏．

推舉畢．因第二提案交由委員會辦理．遂宜佈散會．時爲正午十一點零五分矣．

✲　✲　✲

壯男日漸增加
暹政府擬修改徵兵辦法
成年後即須拈鬮一次

暹羅通訊．暹政府徵兵向例．凡滿十七歲之男子．應向縣署登記．登記之後．滿二十一歲屆當兵之期．由縣署票傳至縣署或由署指定地方會集．經醫生查驗身體．若身體強健者．則任屬當兵之責．再經拈鬮決定．若拈得紅鬮．則應照例當兵二年．拈得黑鬮者得免．但爭滿二十二歲時．又須再往拈鬮．若再得黑鬮．則不必當兵．現政府因鑑於壯男日漸增加．其數超過政府之需求．且壯男大多數應負家庭生活之責任．故決定自佛曆二四七五年起．免去二十二歲者之拈鬮．即在二十一歲時拈一次而已云．

拍賣屋宇及地段

啓者茲訂於九月一年五月四日星期一下午二時半在荖佛坊萊佛大樓本公司拍賣室拍賣下列各地及屋宇

△已故陳永才遺產

一．巴也禮巴律一二七一三號死牙蘭地段及屋宇面積拾二萬八千四百六十八方尺

二．連接之死牙蘭地段面積十三萬四千二百十九方尺

△已故黃亞伍遺產

三．裕切台六一壹，六一二，六一三號死牙蘭地段及屋宇面積三千三百五十三方尺

△已故張祥鼎遺產

四．紐美芝律四十號「新號碼爲七十九號」九十九年租借地及屋宇面積一千六百六十二方尺

△已故李金才遺產

五．巴實班讓律一〇一號九十九年租借地及屋宇面積一千六百六十二方尺

[illegible]七．巴[illegible]九年租借地面積一千五十九方尺八．克爾寺路「附近武吉班讓警察局」門牌八十七，八十八，八十九，九十，九十一及九十二號死牙蘭地段及屋宇面積九千八百五十三方尺

△已故花蘭督遺產

九．檳榔街五十七號「舊號碼廿六號」九九九年租借地及屋宇面積三千九百九十八方尺

十．直落巻巻死才蘭蘇曉郊築地面積十萬九千一百七十二方尺

△抵押拍賣

十一．巴也禮巴律卅一號死牙蘭地段及屋宇面積九畝，一律及三六．七滴

十二．巴也禮巴律口死牙蘭地段面積三畝三律二五．四滴

亞倫及乞禮薦狀師

十三．馬吉街二十六號卅年租借地及屋宇面積二千二百十四方尺

十四．馬吉街二十七號卅年租借地及屋宇面積二千三百卅方尺

陳及宣蓉狀師

拍賣人花慶利有限公司啓

壹九卅一年四月二十五日

請購一輛
全鋼之利里脚踏車

RALEIGH
THE ALL-STEEL BICYCLE

[illegible]

ROBINSON & CO., LTD.
SINGAPORE & KUALA LUMPUR.

治咳專門醫師
唐拾義發明

久咳丸　革咳　防痨
哮喘丸　止喘　除根

黃子埠　總經理
廣州香港父子大藥廠　發行

久咳丸　哮喘丸　防僞

有革咳痨瘵之效有防傷咳肺之功既經服者並須咳後用哮喘丸應久咳者宜連服用以免傷肺成痨也

此丸專治哮喘氣促口喉口渴痰伏喘蓄之時喉中有聲痰白而粘且以昏肆飲食俱廢

一服此丸立刻喘止痰消

每瓶包內必有贴真劵付回可換美人畫無劵是偽當勿受欺

總代理石叻大馬路會發藥店

電話一一九二號

國內要聞一

青海決新設七縣治

青海位於黃河上游：東北接甘肅：南界四川：西康：西藏西界新疆：地廣約佔二百四十九萬餘方里，住民約百萬：山河奥塞：形勢完固：其氣候寒苦劇烈，物產豐富而且著實頗遂：上月該省民政廳廳長王玉堂：以青海地域遼闊：人口漸密：對於舊有縣份：轄境過廣：行政諸多不便：特具文向內政部請增加共和：亹源：同仁：互助：民和：玉樹：都蘭等七縣：業經內政部呈請：於上月廿四日十七次國務會議通過准予設立：茲將詳情誌左：

共和　東至江拉：洛衣村：接西寧：巴燕：西至切吉：朵爾馬羊曲：接大河壩：南界黃河：接貴德：東北界日月山：拉鷄山：接西寧：西北至文博察什家山與青海爲界：南北一百二十里有奇：東西三百一十里有奇：

亹源　東以拉爾加山梁與甘肅永登縣爲界：西以八寶山爲界：南以大坂山與大通交界：北以大雪山與甘肅之甘涼州爲界：東南以唐日頭山與互助縣爲甘禪寺爲界：南北一百三十里有奇：東西三百八十里有奇：

同仁縣：查循化縣屬保安堡一帶：地方遼闊：種族龐雜：距循化縣治百四十里：統治極屬不便：於是增設同仁

民和　西面：（一）老鴉峽之分界點定在蘆草溝口：口東之虎拉迷花台歸民和管轄：口西之地歸樂都管轄：（二）湟水以南之分界點自蘆草溝口起至大崗山止：以村莊爲界：如下圈．郭家莊：許家山：雙窩穴（陸從下）山：秦家莊：大崖子灣：下窩木池：土人莊：本坑灣：鐵家莊：抓雜：甘地等村：原有地界：歸民和管轄：上馬廠；韓家團：袁家圈：新家大坡：上窩木池：紅莊溝等村：原有地界：歸樂都管轄：（三）湟水以北分界占一：自蓮花台寺北邊起：向東直至碗溝溝口：再順溝向北至溝腦：甘王家廟嶺：如甘王家：羅家灣：西拉扉圖：巢過：新莊子：寬都蘭：莊子溝：納龍溝等村歸民和管轄：巴公灣：沙石台：泉兒灣：毛烟墩等村歸樂都管轄：東北界甘肅之永登縣：東界永靖縣：南界臨夏縣：西南界本省巴燕縣：南北一百五十里或一百里不等：東西一百里或六十里不等：

互助　西面旬蟄谷川：東山頂分界：迤東南至后子河止：以北之新莊：南寨：陳家：代家等莊：歸互助管轄：后子河：歸西寧管轄：北川河東之田家莊：及以北圖洋堡（該堡有紅崖莊：康家莊：河灘莊：汪家莊等四莊）歸西寧管轄：迤北之孫韓堡：（該堡有孫家莊：韓家山：兩莊）歸互助管轄：由后子河口起：迤東南至湟水以北河塘川口止：小寨歸西寧管轄：韶家口：宮家寨歸互助管轄：南由河塘川口越湟水以北諸地：（如高寨：白馬寺：張其寨：等地）至樂都爲界止：歸互助管轄：東界樂都及甘肅之永登縣：北接亹源縣：西北接大通：南渡湟水接西寧：自南至北七十里有奇：自東徂西八十里有奇：

王樹都蘭　該兩縣行政區域圖說及一切情形：現在査勘中：

國產捲煙

運銷印度良機

捲煙商須注意應時發貨

（京訊）實業部昨訓令市商會云：爲訓令事：頃據印度總領事館報告印度商務狀況：末段略稱：近來日本在印度之商業：非常發達：其進步之速：莫不令人意目：而我國與印度貿易之情形：未見有何特之起色：至於此間華商：向來所營之貨物：僅係每日供給每日需之物產而已：近有數家華資商店：嘗起試辦中國所製造之香烟來印：並該等貨物：雖係初辦：而所運到之香烟：土人頗爲歡迎：但上海煙廠：不應時交貨：致此間總經理有無貨應付之困難：若不早爲設法督察：則又將有失敗之虞矣等語：合行令仰該會：轉行該市烟廠商人知照：並切實注意爲要：此令：市商會己轉函捲烟廠同業公會：飭察各烟廠：注意應時發貨：以免對印貿易之失敗．

林忠等就捕後之閩訊

黨政當局意見不同
陳乃元妻入京請願

（福州快信）與一六政變有關之前海軍陸戰隊第一旅旅長林忠：副旅長邱振武：馬江要塞司令薩福疇等：於上月廿七日在滬就捕：所有就捕情形：滬方自較閩方爲明瞭：勿庸贅述：惟其所以致捕之原因：則有足述者：查林等未就捕之前：外間曾傳其已赴台灣：其實林等自卸去本兼各職：即以外間空氣不符：暫赴長樂縣鄉外蟄居．末幾因盧興邦盧興榮等：均安然無事：盧興邦部且得爲省防軍第三旅：即已其卸職者：自可原惟疑宥：遂復移居馬江：不願外出逃避：最近因事府已下令通緝：乃擬逃往大連：於上月廿五日潛由馬江趁日輪長沙丸出口：並擬先往上海：再轉大連也不意省防軍教導團團長蕭其煊等於是輪赴滬：轉日就審：此團軍界要人多往輪上送行：曾見林等刃在該輪：乃即同省報告於保安處處長方聲濤：由方急電上海市市長張岳軍：請其就近派隊逮捕：以憑辦法：故林等一抵吳淞口：即遭拘留：張市長岳軍亦即有電致閩省政府及方聲濤處長知照：其電文如下：（上略）林忠薩福疇邱振武等：昨日午後六時：同乘長沙丸抵滬：經遵電通緝令逮捕獲案：除電軍部并即日乘送總部軍法處：發交陸軍監獄收押：聽候法辦外：特電奉聞云云：省府方面准電以後：聞曾即由某省委提議：電請軍府略予懲戒：許其自新：該電昨已拍發：而省指委會方面：則主張依法懲辦，昨已用全會名義：電南京執行委員會：略謂頃據訊閩一六政變禍首林忠薩福疇邱振武」業已在滬就捕：閩人聞訊：罔不稱快：懇轉函國府依法懲辦：以伸國紀云云：又聞前閩一六政變被拘：在尤溪病故之陳乃元省委：其家屬前已一度向省政府要求拘辦盧林等禍首：以慰幽魂：茲陳妻聞林等已就捕：即於本日乘真象輪赴京：懇請爲陳伸冤云：

高州防軍之

准匪自新法

鼓勵匪殺匪

（高訊州）第二獨立團第三營長林朱樑部：駐防南路高州五屬後：對于綏靖勦匪：業經于十月前將各最著名匪首賓宗典：梁福才：陳顯登：勞亞九：黃仲瑞等擊斃：餘者祗有何世英等數十人：逃往暴定地方：未有消滅：近林氏擬設法剿撫兼施：如有情節較輕：被迫爲匪者：俾予自新之路：特將其佈告：幷條例錄下：爲佈告事：照得匪之爲匪：初時或因饑寒所迫：或爲環境所誘．原非得已：此次勦匪：除已擊斃：及由連隊團營拿獲解辦者外：其餘散竄各匪：概於法外原情：准將功贖罪：曲予自新：茲將訂定新條例佈告之：俾知遵循：倘仍因循估惡：是不足以言改過從善：必爲予追勦：務絕根株：有知其子弟爲匪者：亦務須父責兄誡：促其自新：毋仍究縱致干不便：此佈：計開自新條例：（一）匪首如有能殺帮內之匪五名：將首級呈驗屬實者：並繳出原裝槍八桿者：准予自新：（二）帮匪能殺匪一名　將首級呈驗屬實者：准予自新：如能多殺者：按情給賞：（三）帮匪能繳出原裝槍一桿者：准予自新：如能繳出二枝以上者：按情給賞：（四）帮匪有能殺匪首者：除准其本人自新外：並以該匪首所懸花紅銀半數給領　（五）自新後：得由本部給以證證：並呈報備案：永不追究：

☼　☼　☼

啤士保用巧妙之罐封固每罐價銀七角半可向各華人藥房皆有出售
總代理新嘉坡大馬路中英藥房

國內要聞 一

中國電訊事之概況 (二)

(三)中國國有之水綫

海底水綫道之屬於中國獨有者有三：一爲自廣東雷州徐聞縣設至瓊州海口：名爲徐海綫：其工程由清庭交大北公司包辦：於光緒十年工竣：民國七年：廣東戰役爲龍濟光毀壞：至今猶未修復也：一爲滬煙沽水線：當光緒二十六年間：大東大北兩公司乘義和團之役：擅於上海煙台大沽間敷設水線一條：嗣經我國一再與之交涉：始允將該水綫交還中國作價英金二十一萬鎊：改爲我國借款：於三十年內分期撥還：即以該水綫爲抵押品：在借款未清以前：所有該水綫．管理營業展維持權：均歸公司享有：又該合同第四款規定：電局與公司等從前所訂各項合同：一律再限至一九三零年年底爲止：設無此項苛酷之條件：我國與該公司等所訂不平等合同：多數早已滿期：本有改善之望：自經訂立本合同後：所有前訂合同：一律延長：致我國電政所受之桎梏：至今未能解除：此外尚有煙沽副水線合同：公司墊付水綫價款英金四萬八千鎊；其一切辦法：均照滬煙沽水綫合同辦理；一爲煙沽副綫：此線即滬煙沽正線中煙台至大沽之副線：亦於光緒二十七年由我國與大東大北兩公司議定：代價四萬八千鎊：作爲借款歸我續回；

(四)中國之陸上電報

清朝同治年間：已有英美人來華架設陸上電綫：而我國官廳猶未審其爲何物：各地士民見電柱沿鐵路逼植：以爲有損祖塋之風水：每聚衆折毀之：洋人大恚：而無如之何也：迨光緒五年（公歷一八七九年）直隸總督兼北洋大臣李鴻章：奏准清庭：自大沽北塘海口炮台至天津間架設電綫：李氏兼任電政總裁：是爲我國開辦電報之始：光緒七年盛宣懷倡議招集商股：發展電政事業：三年後：津滬粵漢諸巨埠已可互通電報；光緒二十三年：又由北平（當時之北京是也）横斷蒙古展至恰克圖：以與歐州之陸上電線互相連絡；蓋清廷亦漸知電政之重要矣：其資本初爲官辦：其後招商投資；改爲商督；又以管理維難：阻礙發展：遂由官督商辦：最後由政府完全收買商股：改歸國有：其經過年限有如下表：

光緒五年至八年	官款官辦
光緒八年至廿八年	官督商辦
光緒廿八年至卅四年	商股官辦
光緒卅四年至民國十九年	完全國有

自民國成立：交通部司理電政：於各省設電政管理局：截至民國十八年止：全國電報局已突破一千之數：惟技術人員則仍延用洋員：至其發達程度：猶遠遜於東西洋各國也：

(五)有線電信不發達之原因

中國有線電信之腐敗．盡人皆知：然其所以無從發達：實由惡劣環境使然：溯自民國創始以來：軍事頻仍：戰爭無已：各處線路：迭被節節損毀　雖經冒險：勉爲修復：而各地軍隊：在軍事行動時無不將電報綫路強據作爲軍用祇圖個人之便　遑計公衆之益．亦軍事時期電訊：往往時斷時續：於是民間大感不便：用者旣寡推行自難：更以伏莽載道：土匪猖獗對於電報線路：竊線毀桿之舉：時有發生：遂至電報通信：百孔千瘡：此則有綫電事業：以軍事關係因勢横行：而致感受影響之第一原因也：

前此各地駐軍：對於役餘之電報局：強將款項提用：且電長之官軍電報　寄皆出以記賬，所謂記賬者：即不納費之變相：試觀各處電報局之册報：其官軍電費：拖欠已逾數百萬：各局之賴以維持現狀者：僅少數之商電報費而已：是以雖欲謀業務之擴充：綫路之推廣：終以物力未逮：一籌莫展：此則有綫電事業以強有力者之壓迫：致感受無從擴充改革萎靡之第二原因也：

中國政客武夫素腐遂善僞：所有各地官軍各機：每電字數動輒盈千累百：已如前述：而按之電報章程：又須提前拍發：加以電信擁擠時之新聞電報每電字數少則百餘：多亦盈千：傳遞貴乎迅速：取費則宜從廉：以僅有之路線；被此冗長記賬之官軍電：及新聞電兩種：擁塞其前：又無餘力以多張新綫：遂使商電不克一律順序傳遞：此第三原因也：

上述三點：固爲有線電事業之弱點：然處此環境支配之下：是有綫電事業之腐敗：實非有綫電事業本身之腐敗：乃亦環境壓迫而有以使然也．查上海電報局民國十七年份：平均每月往來之報務：幾及十五萬次：五百萬字：每日平均率須五千次十六萬餘字：其間冗長之官軍新聞各電：約佔全數五份之三：是以每日上海電報局傳遞官軍新聞電之能力：月須三百萬字：即每日亦須傳遞十萬字：觀此則有線電信事業：須以環境關係：而其傳遞能力尙復如是：若祗以腐敗二字厚非之：不亦太冤抑耶：

(六)民國二十年之新局面

總覽上文：於我國水線電信主權之喪失：陸上電信環境之惡劣：當可略知梗概：凡我國民：當必知所猛省矣：民國十九年事實上爲國民政府軍事終了之時：二十年實爲統一開始之期：只須政治修明：納正軌物：交通必可發新整飭：使陸上電信事業：開始發展：至水線電信：我國與大北大東等公司所訂合同：均於民國十九年底截止：惟查我國尚欠該二公司借款本息：達五百萬元之巨：我政府已下大決心：業已償款清償：收回水綫：此外如上海至長崎與青島至佐世保之兩道日本水線合同：亦均於十九年底截止：此後決：

不許其繼續存在：甚願民國二十年爲復興中國有線電信事業之中興時期：局面展開：時不我再：實有賴我國上下之共勉焉：「完」

二百五十歲老人 現居四川山中 爲世界第一長壽人

日本記者入山訪問記

（上海通信）四川省內地現有一年二百五十歲之老翁居焉：精神矍鑠：猶之六十許人：爲世界第一長壽者：日本某記者於今年一月三十一日隨四川經濟調査團由上海搭汽船入四川：至距萬縣二百餘里之翠柏峯：經士人介紹：得訪晤二百五十歲之老人：老人李姓名青雲：該地山川靈秀　風景宜人：與他省相較：宛如別若天地：當記者叩門時：老人由屋內出迎：並奏山茶待此不速之客：老人髮色銀白：耳官健強：其貌如六十許人：記者即詢其詢問家庭及延生之術：老人語記者曰：（余爾曾娶妻：生男二女一後皆夭亡：妻亦隨死：余於康熙十九年因厭惡戰爭：故來此山居：余每早天明前必起：日行路五六里七十歲時屏棄一切肉食：只食野菜及粗糧：當日廿歲時：見巴山之銀耳可食：隨即以之爲日常川食品．同時對於人間各種慾念一律屏之淡然：此外並無所謂之長生術也：總之慎擇飲食：即易長生：）後老人以飯餉記者：飯雖素淡．然別有滋味：當夜留宿該處：翌晨老人殷勤送別：至今思之：尤覺藹然可親云：

陳總指揮整飭軍紀 禁所部涉足花界或跳舞場

（廣州訊）八路總指揮陳濟棠：于前（十叁）日紀念週時：召集總部職員訓話　有（廣州環境．隨在可令人裕安）一語：査陳氏近査得本省軍政機關職員：恆多徵逐于花筵或跳舞會：奢靡之風：斷不可長：故大加誥誡：俾知警惕：陳氏自是次訓話後：即晚召集培南責任該兩傳圖：談：面諭繆培南氏：着通令所部各級長官：此後無論駐防若何地方：對於軍風紀須嚴加整飭：花界及跳舞場中尤不可涉足：並擬釐訂處罰辦法：而以糾察之權歸諸憲兵：如發覺上項情弊有據：長官初犯降級：再犯撤職：官佐一犯即撤査：不服憲兵干涉者：以軍法從事：憲兵如有瞞報或誣告者：亦以玩視功令論罪：聞此項通令日間即可發出云：

女員出洋考察

各國飛機軍人操治情形

（廣州訊）前第八路第一陸軍教養院院長：張前總管我權夫人宋其女士：自辭職後：奉命派赴歐美：考察各國飛機軍人狀況：以便返國後：足資整頓：業由第八路陳總指揮撥款萬五千元：作考察旅費．但當時因軍事紛紜：軍費孔急：須出洋護照：已向公安局領妥；但旅費仍未能一時發給：以致尚未能成行：聞最近巳爲總部催促宋女士早日成行云

華壽 求人難如此 幸得

藥奇可止咳丹

吉隆坡老友何君　患咳數月賬費不貲而咳日甚　求醫尙如此之難　無怪俗語有求人難之言也　其妻曰　吾父患咳數年　其痰或有或無或黃或白　因此寒熱難分　迫得求大哥的止咳丹而食　因爲所知也　何不試之（奇可二字相連亦寫顧似大哥故有此戲言）迫何君服後果然痊愈　乃來函稱謝並述其概如右蓋此止咳丹不寒不燥凡久咳新咳熱咳寒咳痰喘俱極神驗每盒五角每打五元

吉隆坡峇廠街光明公司代理

每盒五角每打五元買四打照發行計

君要瀉　呵

瀉藥調胃丹爲最好

每盒一角

皮膚病的兩種藥

治皮膚病之法　一名皮膚水　一名百藥油　本有燥性與濕性之分別　即如內科之有熱症與寒症之不同故有等皮膚病須注重殺蟲之藥以止癢者　如本號之皮膚水是也　又有等則要無刺激性之藥以治爛肉而消水者即百藥油是也　雖皮膚之病多端不同但總不能出此兩種藥範圍之外此兩藥神驗異常各有所長　諸君宜分別用之可也

皮膚水之治法

此水專治血熱血毒　止痕癢　凡皺粒瘡癩諸般　皮膚濕毒外科各症立即見功　味香而不汚衣　每罇限一分鐘止癢　二角半五角

百藥油的用法

此油專爲皮膚濕爛　濕水常流　胎毒瘡瘍埋口生肌　抹藥於爛肉全無痛楚　此油與皮膚水之治法不同各有所長每罐三角

特別平特別特別不計本

印度叢草油　每筒四占每打四角二

萬應黃金油　每罐一角三每打一元四

石叻海山街四拾六號葉奇可啟

拖貨船出售

一，拖貨汽船深十英尺值五千偷
二，拖貨船深十英尺值六千五百八十五担有起重機二架
三，雙旋摩托拖船深六英尺，速度九，消費輕微，

上述各船俱備優良其像片及全部詳情請向新加坡巴打利律十一號新加坡般棒公司索閱此佈

一九卅一年四月廿二日　2

全副黃梨廠機器 廉價出售

茲有全副黃梨廠機器及鉛水鐵片等等廉價出售欲知詳細請函迷叻報信箱第二號接洽此佈

一九卅一年四月廿五日　「Z」

拍賣珠玉廣告

啓者茲訂一九三十一年四月卅日星期四上午十時在萊佛坊萊佛大樓本公司拍賣室拍賣金手鐲鑲有鑽石，鑽石及實石金戒指，鑽石金胸針帶鏈，鑽石金牌，鑽石金耳鉤，鑽石金髮夾等等兒訂一九三十一年四月廿九日星期三陳列于本公司內屆時一經交易須納現款并于廿四小時內將物取去此佈

拍賣人莊慶利有限公司啓

一九卅一年四月廿五日　「図」

喜鵲香烟空罐截收

啟者本公司喜鵲空罐原定每個價銀七占積至六個則可換烟一罐此種獎勵辦法茲定新曆四月十五號止截以後星嘉坡段內一律不再收換各界如有積存此項喜鵲空罐無論多寡請在四月拾伍號以前交回掉換清楚用特登報聲明如遲乃係自悞此佈

南洋兄弟烟草公司謹啟

民國廿年四月六日

新老人標麥片

僅費二分半鐘即可取而食之

省時省力省燃料

閣下有試食烹飪迅速之老人標新麥片乎雖則得以烹飪更久但有二分半鐘而已足計此種出界著名之食品烹飪時間減少八十巴生香甜之氣已因之更佳閣下得用以麥片以佐膳在飲羞味之罰亦得食之常用以調和羹湯使增加其香氣營養甚多食品常用此麥片以調和之因其製造便易且甚速消化也此種麥片之標紙上有快熱及老人標圖樣荷無此字者不可接收留留意爲荷各埠雜貨店均有代售

烹飪迅速

QUICK COOKING

Quaker Oats

此種麥片裝顧與前相同各雜貨店均有出售

53-36

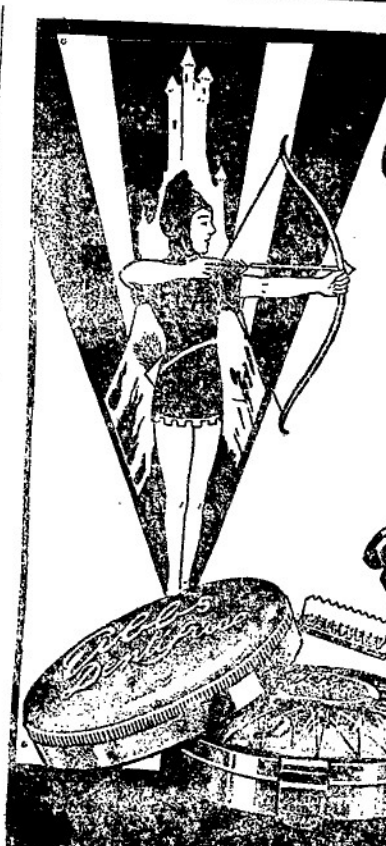

Gibbs

嗝士 牙視 牙膏

精美英國出品

天下馳名

請購用之

大小商店均有出售

凡欲免費試此牙粉者請函同德廉經理嘉思娘有限公司取得貨樣亦可也

本公司支行在新嘉坡吉隆坡安順怡保檳城

德國殺菌清毒藥片

花舞之毒比蛇更毒

世界最驚人的梅毒殺菌發明藥能夠消清血中毒氣剷除白濁赤濁砂淋血淋婦女白帶赤帶白淫掃盡遠年花柳梅毒各症

鹿標清毒藥片乃德國大醫師康寧氏秘製屢試屢驗無論頑惡癬日久皮膚痕癢似有蟻咬出行易紅耳熱痰癩等毒症均能療治痊愈

石叻庇能怡保 會豐商店總經理

羅士露癬藥精

世界驚奇 聞名三十年的

崇治

惡毒頑癬 紅雲血癬 乾濕汗癬 陰腸濕癬

牛皮癬 坐馬癬 食餓癬 蛇皮癬

咬蟹癬 魚鱗癬 千層癬 對門癬

無論千古不治的血毒頑惡癬皮膚病痕癢疥癩疳瘡濕毒鹹粒爛腳趾甲水荳(虫旁)毒瘡均能掃滅無遺

各藥房有出售

大馬路 會豐商店總發行 德律風六六五一號

總批發石叻 庇能 怡保 會豐商店

腎爲人身至寶
時要培養爲宜
氣體既然充足
弄璋弄瓦可期
甚至精血虧損
夢中遺洩咸宜
保精益腎此丸
腎病種種能醫

閒暇

怎麼會病

杜鵑

許久沒有執筆了；但并不是真的沒有執筆，不過是沒有執筆爲本刊寫文字而已。這個原因，有人恐怕我是得罪了國黨要人，受了人們的警告，所以不敢寫，但事實却并不這樣。國黨要人有不對的地方，如果你根據事實批評他們，暗示他們；再進一步，把他們欲抑反揚的描寫一下；都并不是犯了殺頭大罪的一回事。正所謂天高皇帝遠，而且處在這法治而不以檢治之邦，假如你的言論沒違反當地法律的話，當然可任你暢所欲言的。所以巳不會違犯當地法治政府的法律，那還怕誰警告呢？巳是不怕，那總要寫。而還不寫，却顯然有緣故了！

這個緣故，說來頗簡單。這個不是光是在下怕的，僅手持丈八蛇矛，當年大喝當陽長板橋的張飛三伯也怕牠的；這個究竟是甚麼？當然不必在下畫蛇添足了。

這個東西，數月以來，因爲吃，痾都很小心；每天吃幽髮牢，而矢却斷定了要拉一回；據衛生家言：每天有一次拉的，是健康的象徵；所以幾個月來和是這樣，自然不會惹病上身了；然而這個張飛三伯都畏的病，終於是上了身，這究竟是何緣故呢？我自己也解答不出！

馬華運動會的時候，差不多每天下午都到場，雖然是有點可以不必，可以勉強推諉得下，但內心似乎過意不去，於是便非每下午到場不可了。但事情是這樣奇怪！熱烈的馬華運舉行完畢了，這討厭的病，就跟着來和我糾纏。

起初，一雙除了睡覺而時時要用的眼睛，忽然赤化起來，屈起來，痛得不亦樂乎；但還帶着極品梅花眼鏡，拚命的寫本坡新聞；因爲這外勤記者最多，工作最清閒的本坡新聞欄，寫多一點，雖然勞而無功，然却是閱者最歡迎的。但這樣挖苦的支持，終不能持久；僅僅拖了一天的辛苦，第二第　第四天，便不能夠躬盡瘁了；因爲「命」要緊！

在這種情形之下，却又禍不單行，偏偏更加上傷風咳嗽！大家知道，傷風這個小子，是病魔中最利害的，牠歡喜沾上了你，就不容易出去，縱動你用麻黃，薄荷，白芷，金雞納霜這類東西去發表，也不能動牠些變，除非等到牠心滿意足的時候，不必吃藥就自然而然的會來你知道；俗語說的：小傷風三天，大傷風七天，就正是這個意思。

經過這次病魔糾纏以後，引用些國粹，自己慰自己說這是命中的小災星罷！看看朋友，却也十有九個，和我一樣，至此我才自幸「吾道不孤」。但，不獨吾道不孤，而且他們還替我——也是替他們自巳——解答出這回的病源來了。

他們說：你天天到馬華運中去，大踢這應利害，在運動場上跑來走去，頭上的灰色呢帽，把一些兒熱都吸取貫到你的頭細胞裏去，這是眼睛發熱的原因；但多看女人（這位朋友眞刻薄，但他自己恐怕是過來人。）也是原因之一。再則有時於赤日當空時，忽然滂下傾盆大雨，冷風挾雨斜飛，也是使人最容易中暑，感冒和傷風的原因。所以，馬華運過後，有這麼多病人，緣故在那裏，實在不必援經據典却俯拾卽是的。

這番話，似乎有點理由，雖然我還不敢相信有絕對的理由；但曾參加馬華運在烈日淋雨下，跑來走去而努力的人們，總可自己証實給自己知道可否相信罷！

本刊投稿簡章

一·本刊歡迎投稿。關于本地風光文字，尤所歡迎。

一。合格之稿，酌贈本報一份。

一·投稿者須具眞實姓名，及通訊住址。

一·來稿無論揭載與否，概不退回；自備郵票者例外。

一·來稿除長篇小說外，不得過千字。

一·文體不拘文言白話；若抄襲的文字，請勿賜教。

攬春日宮詞（四闋）

何直

春　聲

意惹鶯鶯，情牽燕燕，建章門戶深鎖。玉珂飛鵲，金鈴沉魚，杏苑曉來風大！羊車又過歌舞地，鴛尖夢醒；環珮聲，隔宮花萬千朶。

一曲歸春誰和？枉紫燕纏綿，紅腔嫋娜！桃緋風瑟，柳腰鶯蕾，賺得玉顏笑破。鸚哥罵我：還說甚麼因緣果？何處笛，吹落梅花？惱懷不能臥！

春　影

御柳梳煙，禁花籠日，粉衣晴翻蝴蝶。鵝浮水綠，魚聚檻低，枝蔭深深幾尺？鸞啟暮雲，側多少樓臺金碧；宮牆隔，迢遞秋聲，沉香猶記亭北！

側倚儷宵妃白，認絳燭螢光，畫屏凝色，斂枝金鳳，衫葉銀鈎，盧度放燈時節！珠鑽翠怯，聊檢點歌裙舞屐；剛新涼，今夜平陽，海棠曾照明月？

春　痕

永巷苔青，長門草綠，鴛鴦猶在宮樹。歌衫粉暈，舞袖香凝，花升月明鸞綺。泥沾柳架，宮鞋溫，潘妃小步尋蕭跡；遠蹤銷金，塵（草頭）蕪芳徑幽處！

記得海棠秋暮，金屋無人，淚痕化霜！斛珠緞白，鋼衾描黃，屆樑玉環還妒，東風院宇，又滿地落紅無數！泣飛燕，斜倚闌干，帶梨花一枝雨！

春　色

柳綠垂絲，桃紅潑錦，韶光點綴明媚！玉樓瑤臨，金屋藏嬌，想像來香國裏。蜂慈蝶醉，東風起，絲花滿地：飄彎白，莫化浮萍，御溝流出春水！

照淡舊時翡翠，悉正朶殿堦闌！燕宮日麗，闔闔不住，盛滔都輕，又到牡丹天氣，桃玄魏紫，羅畫得胭脂滿紙？杏郁薄，紙笑梅妃，恁芳容懶梳洗！

奇異的世界

君美

△生產小孩的百合花　這事眞荒謬絕倫的！是去年九月，我們方從西班牙到法國的波爾多城，忽然聽得了一項很神怪的新聞，說是波爾多城奧阮拉斯克鎮地方，有一農民家，種的一株百合花，忽然生產了一個小孩。這種奔當驚人的消息，使我們從車甫卸的，也十分好奇的趕了去。在途中早見往觀者絡繹不絕；到了那邊，經我們再三設法，得到警士的允許，給我們以十分鐘的研究；於是我們便好容易的擠了進去。在那農民的後園內，果然有一叢百合花。在地下果然有一個長約五六寸具有人形的東西。耳目口鼻，身手四肢，無不畢肖。其旁更有許多白色的漿液；反觀那一朶百合花上，果然也有不少的殘漿。而花心則巳放開。據這農民告訴我們：在以前這一朶百合花，不過比較大些，當然是不以爲意的。誰知在今天早上，我偶然去澆些水料；竟發現了這東西，其使我莫名其妙。我們離後也走了，更無從研究。據波爾多植物會研究報告，謂爲北美地果屬草質，終不知其原理云。以花而產人，奉勸我們是目見，否則怕不被人認爲囈語嗎？

△試驗貞操的女兒花　貞操是一個不可究詰的問題。現在法國巴黎，却盛行說有一種女兒花，可以試驗貞操。花如月季，色淡緋，殷紅艷麗；大約是在前年吧！有一個女子，有了外遇，她的丈夫在司法當局起訴。可是這女子堅決不承認，而那丈夫也從不出証據；於是丈夫敗訴。但他失敗之後，便立意找證據，和足以試驗貞操的物品。結果因爲書籍上的記載，使他發見了這女兒花是足以試驗貞操的。於是他便請求以女兒花依着書籍上記載的方法而試驗，結果那女子果然給他發見了不貞。自此之後，這女兒花能試驗貞操，便轟傳巴黎。而一般作丈夫的，也有所依恃了。

△三尺餘廣之樹葉　北美坎拿大落磯山脈的哥侖比亞山上，我們曾經瞧見過一株大樹。樹不甚高，而枝幹則甚粗大。在一個山頭上，幾爲這株樹所佔據，而在此樹下，終年不見太陽；蓋爲其枝葉所遮滿也。處身樹下，宛如置身翡翠林中，綠屏風裏。牠的樹葉，很似梧桐；作六角形。每葉大者廣可三尺，小者亦有二尺許。據山人云：此樹終年不凋；葉甚堅刃（革旁），欲採者必以刀斲，否則無從採下。用以作包物，甚爲合宜。據云此卽爲聞名北美之「大葉樹」也。

取締擁抱接吻

無爲

「青男女擁抱接吻，雖爲表示熱烈愛情，在外國以爲習相沿，雖於大庭廣衆間行之，恬不爲怪。我國素重禮教，對於此種舉動，向不公開；不特社會上絕無所見，卽外僑之在內地者，因知我國禮教之可貴，故近年來亦少公然行之者。茲查杭市各影戲場所映之影片，或商鋪之廣告商標，或美術圖畫模型，常有兩性間擁抱接吻之作品，於公共場所懸掛，或於各商店內公然陳列。若不加以取締，將來亟延於社會，則公共場所或道路間，必將有青年男女，公然接吻情事。以上各情事否認爲有傷風化，予以禁止；或訂章程，加以取締之處？相應函請貴政府的核辦理。」

據說這是杭州公安局長，爲了「禮教」與「風化」對於市政府的一個呈文。

說起「大庭廣衆」間的擁抱接吻，原來是舶來品。「禮教」之邦的我國，確乎「向不公開。」

中國所「公開」的，祗有繳納了花捐，在社會上傳佈花柳病的賣淫生涯。

中國「禮教」所尊重的，在帝皇，後宮三千人；在士大夫官僚閥紳，則姬妾盈堂；在庶人多有一妻一妾；到現在還有什麼「兩頭。」

我們中國旣然有了這些「國粹」的良「風」美「化」，來化育全國的國民，舶來品自然要加抵制了！

若像「天乳運動」的提倡摧摧欲墜的天乳，那便旣傷風化，又不愛國了。

（考據天乳運動者：以前任浙江民政廳長國立中山大學校長朱家驊是也。）

法輪長江失事中零碎事實

法輪長江號在閩海失事，其情形巳詳各大報。茲將零碎消息，分誌如後。

▲船主剖腹　長江輪之觸礁，係在十六日之下午二時。照例不致喪斃人命；但該輪駛入北漁山外時礁石上，礁石塞進二艙。如不移動船身，全船生命，可免死亡；而船內之巨款亦可取出。無如船主克里巧脫，　在得霧後令開倒車，謂可以退出險礁。詎料輪機一動，船底之礁石，頓將船腹割分爲二。頭二兩艙變成兩片，船身乃立卽下沉，不俟片刻矣！

▲女客搶舢板　粵籍女客三人，在香港乘輪來滬者。在觸礁時，三女客急奔艙面，爭取舢板，當客挽一艘。照例須將掛繩斫斷，方能放下海中；無如其時船已漸與海平，一時不得刀，僅將外搖繩解去，而裡搖繩不及解，已被海浪激盪。舢板沒，三女客落水卽無蹤影，並與伍大夫爲伍矣！

▲游泳二十丈　長江祇十分鐘卽沉。船上各職工與旅客乘八舢板逃生，不意八舢板全翻，此七十餘人完全落海。該處距北漁山五十餘丈，另一小島約三十丈。諸人均在海內游泳到島。有旅客五人。幸爲能泳之牛火水手扶護登島；有十一名職工不知游泳，下水卽沉入海底。

▲蜆殼剜傷人　小島上自下至上，全爲海內蜆蛤殼，疊砌島之上下。此逃出之諸人落海後，巳失其履。到島時有五十餘人，均赤足上小山。其蜆蛤殼鋒利如刀，各人之足均被刺傷；其有數人頭部亦碰入此殼，受傷極大。到深時，諸人裹頭裹足者，比比皆然！且有一人亮傷極重，十分危險云。

▲飢餓尋魚食　各職工逃至小島上時，衣裳濕而無食物。歷十六七小時，飢寒交迫，無可如何！至島灘下撈取小魚一二生食充飢。有一人吸捲煙不離口者，至是無烟可吸，其苦更甚。約二日爲北漁山鄉民救去，後卽還求紙烟以過其癮。此亦特殊之嗜好累人也！

▲現洋沒海內　船內有香港匯兌號代客匯遞上海之現洋十八萬元。每五千元裝成一箱，共裝三十餘箱，在中艙之銀倉間中，亦沉在海底。船員和職工對此殊爲惋惜！聞失款之某號，擬委托日人前往打撈，倘能此巨金永沉海底，而遭重大之損失也。

▲探問船行蹤　此船十六失事，至十八日方始發見。滬地雖得訊而不能知其行蹤；甚至經理之康猶記亦忙了兩天，托招商，托美船，托電台向出探聽其失事所在。直至法艦接日輪電報，方知其在溫州福州交界點，距上海凡二百海里云。

說　鼠

傖父

鼠之爲物，於人害多而益少，然以居十二屬之首，殆是之故，而鼠遂爲人世不可缺之物矣。古人用意深遠，往往將鼠比人：譏人竊私曰鼠竊；譏人逃匿曰鼠竄。此爲人所共知者。晏子春秋：景公問晏子曰：治國何患？對曰：社鼠者，不可薰，不可灌；石之左右，出賣寒熱，入則比周，此之謂社會鼠！史記：李斯少時爲郡中吏。見吏廁中，鼠食不潔，人犬數驚之；入倉，見鼠食積粟，居大廡，而無人犬之憂。乃歎曰：人賢不肖如鼠，在所自處耳！亦以鼠喻人者。惟余以謂人竊私曰鼠竊，讓人逃避曰鼠竄，此兩寫尤爲恰切。蓋鼠之所以爲竊，而所恃爲鼠也。試舉一例，以資證明。余平素喜服雞卵。某日，購生雞卵五枚。漸臥時，散置於案之裏側。翌晨取服，竟失所在；蓋巳不翼而飛矣！心竊怪之。因記購數枚，置原處，以覘其異！食頃，見有鼠十餘頭，麕集案上；一鼠用四足合抱一卵，仰臥案上。厥狀如蝟。另由一鼠緊嚙其尾，銜之下墜。餘鼠遞次銜尾，魚貫而下。及達地上，遂倒曳入穴而去，如是者數次。余抱其不偏，直前扑之，獲一鼠，餘悉逃匿。因憶昨夜之失卵，乃爲鼠竊。夫鼠之竊術，誠是其工，豈非出人意料哉！則世之達官貴人，其師鼠竊之故智者，幾何不鼠竄以去也？用作鼠贊，以廣其義！

夫婦問答

域

教授夫人　我總說：政府有命令不許叫密斯，只準叫姑娘，小姐。究竟有沒有這回事？

國學教授　不錯，因其密斯的稱呼純粹西洋化。那何必要學西洋人妻披髮左衽呢？

教授夫人　那好極了！我們今後的稱呼也應改過了。

國學教授　怎樣改法？

教授夫人　請你聽着！

國學教授　（驚奇地注視着）

教授夫人　唔：……！「老相公」在上，「妾身」這廂有禮了！

朋友與夫妻之比

巴巴

時常有一個難解的懷疑盤在我心頭。這就是：比方朋友之間，反目了；相見了，然而，有時在別的朋友家裏會着，或有時在狹路上相逢，還會互相說幾句「你好！」或「你到那裏去？」等等的客氣話。只有「卿卿我我」的夫妻之間，就不同了！任是過去怎樣的熱情，任是往昔怎的愛慕；而不幸一旦雙方愛情破裂了，馬上就會如自己仇人似的看待了！不但狹路相逢不相聞問，就是相距咫尺，也是不相聞的。像這樣的交情，過去我不知看見許許多多；而前日看見了林胡事件，益發使我生出一種淒凄的悲感！「林淳儒和代理律師到庭時，因無坐位，初文于律師坐位前。後林向其律師頻頻詢問，「我坐那裏？」郭律師因屬均無隙地，乃命坐於律師之左邊；適在胡蝶之旁：相距僅咫尺。但坐位雖近，而彼此絕不相聞，如同陌路之人！……」（本報新聞四月廿閱）唉！這是怎樣一種使人寒了靈塔而發生悲感的事情！

並且更有一層：朋友對朋友，有時還會互相諒解。只有對自己的愛人，有時一點小小的交情都不能諒解：因之而鬥氣；因之而口角；甚至于因之而離婚！

昔日之甜似蜜糖的愛情，一旦反目竟似仇人相視！昔日之淡若清水的友誼，一旦反目還有時互相問聞。奇哉，怪哉！

健體美容新法

華盛頓有許年婦女九人，每日各僅用價値二角八分錢飲食。四星期後，據醫生之檢查，謂伊等較前更爲豐潤康健而美麗。伊等每日所食無肉類牛乳及牛酪等，只食雞子，落花生黃豆，橘子及番茄。九人中有二人爲華盛頓倍道大學之助教，其餘七人爲議院學生。國立家事經濟局巳將此事登記，作爲參考。

EASTERN UNITED ASSURANCE CORPORATION, LIMITED.

聯東保險有限公司

石叻坡六甲街門牌三號[illegible]址

中國人之保險事業應惠顧中國人之保險公司敝公司之設係完全保水火險并摩托車各種損失賠償快捷公道保費低廉使僑胞財產永固盡量保險實善僑商業中不無少補耳倘蒙賜顧一律歡迎

正主席 薛中華
副主席 王滿池
董事 余應抹 黎高里亞夫 黃兆逵 殷雷村 吳採磷
總司理 L.G.曾臣
務廉員 H.H.曾臣

愁看僮僕淒涼色　怕讀親朋慰藉書

有清科舉盛行。一般孔孟之徒。多以科舉出身。其間固有一朝騰達。門口瓜棚。早經拆掉。而十年橙板。一衣未青者。亦大大有人。其失意歸來之士。每多寄情詩酒。昔袁某曾有落第詩云。「愁看童僕悽涼色。怕讀親朋慰藉書」亦可謂情之切矣

茲者南島不景。膠錫飄搖。一般商人之遇困難者。其情其景。「愁看童僕悽涼色。怕讀親朋慰藉書」者。諒亦有人。惟悲觀無益。苦思焦慮。亦易傷神。人之腦力有限。愈苦思焦慮。則神經將愈錯亂。最好能於此時口含虎標八卦丹。一方能清神醒腦。掃除焦慮。一方則可增進思想力。以覓得萬全之策。恢復營業。藉虎標八卦丹提神之力。振起精神。向前邁去。

◎新◎到　◎大◎邦

上海 五洲大藥房

補氣補血 人造自來血
清血解毒 海波藥水
化痰止咳 呼吸香膠
補腎生精 非洲樹皮丸
婦女信期 月月紅丸
調經種子 女界寶丸
開胃消食 去痞積糖

◎注意◎ 批發零沽 價極相宜

石叻 會豊商店總發行 電話三六六五一號

國內要聞　四

陳濟棠再次召集軍事會議

△李揚敬計劃組織北江各縣民團
△蔣光鼐部已改變計劃集中興甯
△朱爲珍亦擬擴充實力大購槍械

（廣州特訊）軍界消息：粵軍總指揮陳濟棠：前晨：又電令所部將領：於本月二十日前：一律返省：將舉行第二次軍事會議：會議目的：仍係討論軍費：綏靖：及時局問題：會議日期：定於廿三日舉行：六十三師師長李揚敬：昨已有電回省：將於明日由韶返省：八路參謀長繆培南：亦因此事：暫緩返梧云：

●六十三師師長李揚敬：組織北江民團● 到韶後：即舉行軍事會議：昨並分電北江各縣縣長：限期齊集韶關：舉行各縣自衛會議：關重要作用：係與各縣長計劃：每縣組織民團一大隊：每一大隊：分爲三中隊：人數約等於步兵一營：一俟各縣民團組織完竣：將由陳濟棠委任李氏爲任北路民團總隊長：各大隊長：則由李氏直接委任各縣長兼任：連日八路總部：曾連大批舊槍械起韶：即爲準備發給各縣民團之用：陳濟棠昨并函請省府：准于勦匪期內：准李揚敬直接指揮北路各縣縣長之權云：

●蔣部改變計劃● 十九路軍總指揮蔣光鼐現令入贛各部隊：暫緩前進：並據該路軍由□方計劃：粵省某軍官談：最近十九路軍：已變更大軍大部集中興寧：動員者祇第七旅□振中：第九旅張炎兩部：向東部匪區搜剿前進：第八旅毛維壽：暨六十師劉占雄：區壽年等部：仍駕中興寧：尚未出動：至變更計劃若何：事關軍事秘密：未便發表云：

●粵邊防務計劃● 本省駐防北江六十三師李揚敬：東江第二師香翰屏：現飭所部：嚴密防範粵贛邊境：並連日召集所部：會商剿匪計劃：查六十三師對邊境防務布置：已派定駐廳魚讚朗（下從土）星爾部担任鎮守：六十二師亦已分定王巖在大浦．陳鉅李振良守焦嶺：平遠：興甯：蕉嶺英在梅縣剿匪：兼後備：一面派二四七團之一部隊馬張兩營：攜帶大砲機關槍等：會同平蕉兩縣警隊：勦勵蕉郎縣屬兩八區等處匪共：平遠縣長羅駿超：即抽調得力警隊二三百名：同時出發：其中各種策劃：事關軍事秘密：未能發表：該處軍警邊境防範如此嚴密：可見軍情之吃緊云：

●朱爲珍部擴充● 粵軍總指揮陳濟棠昨下令將新編第一師參謀長李如楓撤職：調任八路總部上校參議：以總部上校參謀張子韜：調充該師參謀長：又調總部中校諮議覃關瀛：充任該師副官長：同時並令該師長爲珍氏迅將該師營長以上官佐履歷具報：以便致核去留：又聞朱氏最近：會集款五萬元，向粵省保安處諸代購長槍六百桿：水旱機關槍各兩挺：駁殼槍十枝：預備擴充所部兵力云：

發現兩古塚

四川南溪縣

梁塚有武帝時五銖錢
宋塚碑書（慶歷十六年）

「重慶通信」近數年來：國人迭次發現古物：對於考古文學及研究古代文化者：自有重大之關係：最近四川南溪縣亦發現梁宋古塚：且其中尚有梁武帝時所鑄之五銖錢等：不可謂非考古學之一大貢獻：茲將發現經過情形：誌之於後：

南溪縣人羅旭希：工書畫精金石：所有古寺古塚無不親臨：去歲由滬歸里：聞南溪東門外約二里餘之大橋附近：往年曾發見古塚兩處：鄉農不知：隨即掩覆：遂於今春二月二十四日：約同教育局長曾孟良：及曾殿光鎧朝煦諸人：前往探視：詢於附近之土人杲得古塚兩所：

瓦棺二具

梁塚：隧道深廣：縱橫約里許：中有瓦棺二具：陶製翁仲甚多：陶器什物亦夥：棺之周圍五銖錢散布於地：棺中一無所埋：惟天蓋蓋骨尚存：經羅君鑑定：此塚爲六朝所埋：並於若干年前曾被人發掘：因兩棺之資：均移置於地．陶器破片：凌亂院中：非新發掘：不致於此也：至五銖錢顏大：係梁武帝時所鑄之五銖：非滿代之五銖：故確定爲梁代之古塚無疑：

持燈入墓

宋塚：亦於往年由陳禹圖中醫生發見：因隧道深廣：懼不敢入：與羅君與曾君等持燈而入：約里餘而至墓門：兩傍立翁仲：形狀魁梧：約五六尺：又向左轉：一祭堂在先：兩廊有翁仲六：排立左右：祭堂後有石級十餘：循階而上：豎一疊碑：高可七尺：文曰「宋故經大夫周鼓之墓：榜有小楷：一行：「慶歷十六年立」碑後爲墓室：有石門：鑰之甚堅：由窗櫺內窺：朱棺燦然：以燈灼之：恐有蛇虬：懼而不入：羅君等遂徘徊祭堂：久之始去：

祭堂右壁

羅君既親見兩塚：當同教育局長曾孟良籌商：將瓦棺兩具：及陶器翁仲五銖錢等：悉舁於教育局之圖書館室中：爲異日博物之陳列至朱棺一具：因翁仲高：墓室森然：非少數人所能舁徵：擬爲小規模之發掘：面祭堂石壁：尚刊蕊誌銘：爲苔蘚所蔭：字跡不可辨識：俟異日考之

三次發現

據羅君云：瓦棺不足爲奇：四川省發見之瓦棺：惟三次爲最有價值：（一）爲楊森督川時：於我都五里坡發見瓦棺六具：現存於省垣圖書室中：但無一有蓋者：殊足異也：（二）爲宜賓美國人葛維漢：往年於雞公天盆發見瓦棺一具：雖有蓋面破碎：現存於宜賓青年社之博物室中：（三）爲此次發見之瓦棺二具：棺蓋俱存：堪稱完璧：至此次之瓦棺質料：作古褐色：厚六七寸：扣之鏗然：絕類金石：以之作硯：其價不貲：非其他瓦棺可比：洵希世物也：

閩西紅匪內鬨續詳

△殺去閩西蘇維埃特委等十七人
△因禁托洛斯基派數百名

汕頭四月八日訊）中國共產黨徒：完全受第三國際指揮：以蘇俄政治爲背景：伍得其匪布：即廿爲其例子：殘殺同胞：護罪於天之湘鄂閩贛共匪：到了今日已陷於自相殘殺的地步：張貞令黃克綱陳譽芳兩團：從龍岩進兵永定：三月廿八攻克坎市湖雷赤匪巢穴：原駐該地紅匪爲第十二軍第壹百團第一百零一團：約二千餘人：屬於史達林幹部派鄧子恢張鼎臣等所指揮：因陳黃兩團進攻坎市湖雷時：血戰極烈：斃匪數百：獲首五十餘顆：匪黨潰退時：脅迫壯年男女：隨軍避入內山：糧食牲畜財物：概被撤徙一空：村落中雞犬無聲：炊煙斷絕：田園荒蕪：見者疑爲非人世間矣：在牆壁上遺留共黨之標語佈告頗多：有一佈告：其文略云：「閩西農工兵代表大會討情反動派公審大會下：三月二日秋行議決案：協決反動派：公布判決閩西蘇維埃第九號佈告：公歷一九三一年三月二日云云：又鄧子恢史達林派之標語如下：一要改造紅軍十二軍：要打倒紅軍內部的社會民主黨：查閩西紅匪：自長汀閩十七年冬：即成立閩西蘇維埃政府：以龍岩永定上杭長汀連城爲根據地：張鼎臣爲政府：傅柏翠於龍岩：林一株：鄧子恢：張鼎臣：傅柏翠：阮山：盧肇西：語錄七人爲委員：自從閩共黨內部之分裂：引起影響中共中央：之分裂：近來鄂湘贛閩紅軍內部自相火併：閩毛澤東恩來自居幹部派：與朱德毛澤東等：於十月間召閩西紅軍十二軍等：托洛斯基派不肯往：鄧子恢率紅匪從龍岩永定欲衝過上杭：發救鄉閩西武裝：團集介人鄉中途阻：大敗：在析回：百：含恨：柏翠失五：傅倫除餘籍：削軍已在：助：山：西湖紹梅等各率紅匪編長汀龍下阮天子一盧帶華多：割據：自此不相伙攏之勢：傳閩西紅部匪軍事政治學校：挑選少年先鋒：所到閩校調練有作爲紅匪下級幹部人材之養成所：多操西之路：旨：分兩縣：據人士：上抗潭泉香典（廈門汕頭話相近）以下永定：連城長汀操客家香：興東江惠州嘉近：城紅匪學校只生：因語言上隔閡：中日已分爲兩大派：自鄧楊上杭人失敗：內部即相發生裂痕：存永定屬召農工兵代表：法決議清托洛斯基派社會民主黨之決議案：軍校生大隊長饒炳煜林陳秀河暨上杭人學月清黨時被執行槍決：林因時學生一千二百人首要五十餘人爲傅柏翠四選者生：校除學籍者數百：因禁軍中者數百：者：傳柏翠：二二閩寇鄧發：三月初旬起兵討鄧：在永戰十餘：火：敗向古田大小池：存杭其衛隊二千餘：令張貞肅清閩匪黨之內：期門紅匪閩寄坎市湖雷要地：一當事職西面不遠矣：

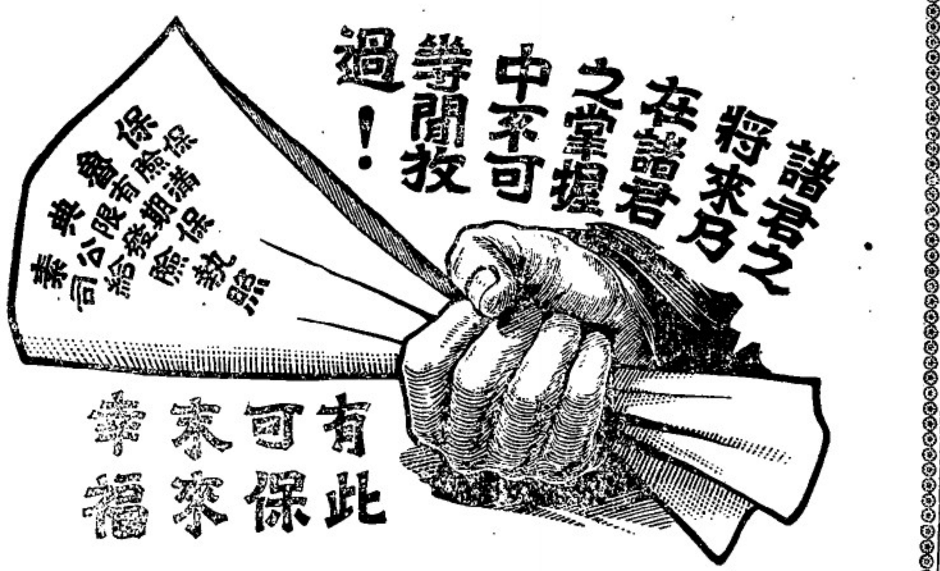

在英帝國統治下最偉大之保險公司中投保之人數計有二千六百萬之衆
保魯典素保險有限公司資產額計逾二十萬萬元（二千兆元）已賠出之額數逾三十萬萬元（三千兆元）
本公司之保單具有多種優先（辦法）例如
保證有花紅
用以按借欵項之通融利便
每年有佈告應得之花紅
自動不致註消作廢之辦法
在一九卅年派出之花紅
此項花紅乃保單上訂明享受者—保終身之保單在一九卅年增至每千元得廿六元花紅其他養老保險訂享受溢利者在去年中仍能保持其高額即每千元得廿三元花紅

本公司擬委用代理數人倘有諳熟社會情形及曾受教育者可投函至本公司詢問
分局司理威廉氏　保險（會計）嘉勒氏
保魯典素保險有限公司
星嘉坡禮佛氏街望根泰印度銀行洋樓內

風濕骨痛特效聖藥

RHEUMATISM

幽路東奴．乃最近法國著名理化家食地偏氏．發明專治風濕骨痛之特效聖藥．其藥中成份能溶解體內含尿質之酸素．能驅除風濕各症之病根．而無損於身體．更有含有滋補之藥素．能爲柔和而有力之治療．使可時常服食而於身體各部無礙．

家庭中常備幽路東奴．並備一茶匙及水杯．溫開水作痛症必逕服三含矣．

幽路東奴聖藥

URODONAL

杜派兄弟有限公司

唯一代理　石叻地索沙街H九號

鈣炭

CARBIDE OF CALCIUM

"DRAGON C.U.A." 標

"DRAGON B." 標

因其富有煤氣之成份故用之者非常經濟

電話八一〇〇三

THE FAR EAST OXYGEN & ACETYLENE CO., LTD.

「衣華利地」

永備電燈．爲世界最著名之出品．非如別家之出品．不能經久及笨重．不及永備之電燈輕便可靠．而又省用費也．請諸君認明真正永備之名．方不致騙．蓋永備電燈．乃是世界最優之電燈也．各高等商店．均有出售．

EVEREADY

經久耐用之永備電手燈及電池

Factory Representatives:—

MULLER & PHIPPS (MALAYA) LTD.,

Union Building, Collyer Quay, Singapore.

閱者注意

閱報諸君如有每晚未能接得本報者請即電知本館經理部以便查明補派

「本報電話"7164"」

經理部啓

新加坡善後會啓事

啓者本會自一九二六年成立以來．于茲救犯人謀適宜之職業以予爲以經濟均授助之等有以資成就凡出獄犯人欲覓職業者除公共休息時之禮拜二及禮拜四日下午三李至四時到源順街天福宮辦事注日間若有光接洽可也特此布告

注意

△新「吉列素」中之日光生機素

世界上唯一之小兒食品．內含有需要之原質者．爲包含日光生機素而已．除強健之動物乳類外．此種生機素爲唯一小兒之食品．蓋食品有包含此種原質者．不外爲新出「日光吉列素」．凡小兒用是種之食品養育者可以身體強壯．免除一切軟骨病．請諸君一試．即能見效．小兒長大易速．骨肉強壯．寢睡安全者也

SUNSHINE

Glaxo

Wholesale Agents:—

THE ANGLO-SIAM CORPORATION LTD.

Singapore Ipoh and Penang.

安穩第一

購時務須謹慎

GENASPRIN

當購買亞司匹靈時務以謹慎爲先請買「然那司匹靈」此即最妥當之商標因其能使痛苦立失不需催其消化或損傷心臟數千醫士對此迅速之「然那司匹靈」曾來函讚許不置有患斯疾者請一試之方知其効力之快爲如何也

每樽三十五片各藥房均有出售惟務須謹慎以購此絕對純潔之亞司匹靈商標也

英京然那福仙有限公司製造

代理人　軒利活有限公司（昔日爲吉氏有限公司）

星洲　檳城　棉蘭　曼谷　吉隆

Agents:—

HENRY WAUGH & CO., LTD.

(*formerly Katz Bros., Ltd.*)

Singapore, Penang, Medan, Bangkok and Kuala Lumpur.

國內要聞　二

飛簷走壁之燕子李三

▲孔明七縱七擒李三七逃七出
▲代美使公祝福開口跳過奇詭

○以義俠著名於舊都○

「北平通訊」北京飛盜燕子李三、去年被捕入獄後、判處兩年有期徒刑、上月復越獄逃走、計該盜之下北平監獄被其逃走、凡七進七出、既似孔明之于孟獲七縱七擒、又似長板坡趙子龍之殺入曹軍狀況、其事經過頗多可紀者、爰爲探誌如左、

○中評審寄○

李三爲北京大盜、婦孺知名、善飛簷走壁之技、身輕如燕、落地無聲、逮捕頗難、遂者遂以燕子李三稱之、李三在舊京作案頗夥、雖係單人獨騎之盜竊、然失物皆係貴重之品、且失主皆爲巨富或有勢之貴家、外傳李三幼入評書茶館、中施公案彭公案七俠五義等小說之毒、恆以俠客自命、故其作案、暗合打富濟貧之風、十餘年來、作案不知若干起、前後被捕者、亦經七次、均皆越獄、今尙在逃也、

○有軟骨術○

聞李三有軟骨術、能使身骨委縮如蠶、自然脫其鐐銬、此次逃後、主管監獄者、頗受法院當局之責備、現正嚴密偵緝、監獄中則特製定一重三十斤且能縮緊之脚鐐手銬、預備再獲李三時、卽以此特製之刑具加於其身、以防復逃、惟李三去年被判決徒刑時、曾當庭請求推事、改送保定或他處監獄執行、詢其原因、則謂不慣受獄吏之虐待、數次越獄、皆由虐待逼之使然、否則好漢作事好漢當、何必做此丟丟臉之事、監獄中待遇犯人如何、暴否果有李三所言之事、吾人不得而知之、惟當此正倡收囘法權之際、甚盼法院當局調查而加改良、俾免□□主義者有所藉口也、

○使館施盜○

李三在舊京以飛盜名、中外人皆知之、去年美國公使猶李三之巧技、曾倩人招之至該使館、美使不信其盜術之巧、願以值千金之幾件貴重品、保存使館之中、李三若能盜去、非特無罪、且願另以巨金犒賞、言定後、李三許以三日包盜此物、果然未出次日、寶物不翼而飛、使館之看守此物、雖然「日有三百名家丁、夜有五百名校手、」但亦邏者不絕、不知李三果有何術、竟能使其不翼而飛、來無蹤、去無跡、可謂神乎技矣、

○代人祝福○

使館之物失於次日、三日後寶物之處發現若干字條、有帳一篇、內開某物售於某市、得洋若干、某物當於某舖、得洋若干、共計得洋一千餘元、計送某粥廠若干元、捐某救濟所若干元、皆用美使之名、而代美使祝福、當票發單及收據、並一一粘存、由此觀之、是其盜亦有道者、李三俠義之名、或不虛譽、且北京當年之五顯財神、行動卽如此、考美使之心、雖屬好奇、亦不免暗含輕視華人之意、詎料李三如此應付、尙未丟盡華人臉面、較國時馮煖代孟嘗君焚券之事、例此不無幾分相似之處也、

○探兵不弱○

李三既善飛簷走壁之能、故捕獲頗非易事、去年之被捕也、本係一偵緝隊探兵遇李於東城某處、探兵識其爲李、追之、李三跑至某胡同口、卽緣道旁電桿上房、不料此探兵亦擅高跳、登身上房、爲李三所不及料、遂被擒獲、入獄後、人卽疑其必再越獄逃脫、今乃果然、在最近短期內、是否能再捕獲、尙不可知、但因偵探兵之巧捕李三、憶及北京舊有一盜、與三同姓、被捕亦與此類、爰附誌之、

○榮祿朝珠○

在前清光緒初年、北京有大盜曰李本得者亦善飛簷走壁、捷如猱（犬旁）猿、輕似飛燕、京官常被巨盜、終不知係本得所爲也、某日榮祿家失一貴朝珠、官廳查塲盜口、毫無來去痕跡、僅覺支窗（卽能向外推開者）之灰塵淨盡、似爲人從入內被掃而己、匝月未得破案、榮家乃施一計、囑各古玩店、謂欲買朝珠一串、價貴不吝、佳者可送府評觀、失盜之事則諱言、（當時尙無報紙）各古玩店得此消息、視爲發財機會、自然廣爲搜羅、詎料卒因此而得破案也、

○押五百金○

榮之朝珠原被李本得盜去、初尙藏匿見風聲漸靜、本得適于此時因博大負、無本撈稍、乃出朝珠、赴廊房古玩舖、言欲押銀五百兩、三日之內贖取、舖掌視爲珍品、託言主人不在、請明日來商定、蓋此舖掌欲得榮府賞、從而買之、然後轉質於榮、卽可發一大財、尙不知榮之失物也、次晨卽遣舖夥送往榮府評視、榮見其爲失物、追尋原主、舖夥謂係一來抵押者、約定今日候信、可同往捕之、於是五城官兵霎時齊到、伴隨舖夥而去、

○盜坐轎車○

甫至前門橋頭、暫見李本得坐一轎車而來、舖夥阻車、言明原委、本得貪神色不變、謂我亦有來手者、可同至該舖詳說、官兵見李溫文儒雅、小帽長衫、又坐轎車、不識爲何等人物、當時不敢遽捕、距一同行至廊房頭條、本得卽飛身上房矣、官兵不能追上、只尾隨高呼捕盜、本得在屋上聳身跳躍、轉瞬已到大柵欄之門匡（木旁）胡同、倘再延少時、官兵卽將不見其蹤影矣、

○武丑擒盜○

著名開口跳張黑是日適在同樂園演盜銀壺、業已勾臉上裝、忽見屋上、有人跳躍、四面喊聲不絕、未識何故、亦飛身上房、欲觀究竟、本得忽覩此怪、卽開手持之六子連手槍、槍銃發彈不周、乃用槍擲後來中、張黑大怒、飛身追之、雖係輕裝、本得尙着長衫、穿高底靴、飛行不便、爲張追及、一足踢之跌下、復撲而擒之、旋送有司衙門正法、事爲慈禧太后所知、張黑原本供奉內庭、遂得加級晉俸、故張黑飛擒李本得之趣事、至今尙爲京人談助、詎料二十年後又有飛盜燕子李三、宣揚於衰落之北平、亦云巧矣、

外人進行侵略中
實業大危機

「廣州通訊」我國關稅自主後、入口洋貨頗受打擊、現外人爲避免進口關稅、已紛謀來華設廠就地製貨推銷、倘此項侵略政策實現、則我國實業前途至爲危險、而尤以下列各業爲最受影響、特表而出之、使內地實業界加以注意、

「織造業」英日兩國均致全力以謀棉織品、在我國市場推銷、現日方決定在我國各口岸增設織布廠及紡紗廠、就地紡織、以避關稅、現在內地布廠設備幼稚、屆時將不免大受打擊、

「玻璃業」最近有日商已在上海開設一玻璃廠、資本十五萬、尙有同等者兩家、現正擇地設立、製品以暖水壺爲主要、兼及各日用品、竟本省製造玻璃業原不發達、倘多此競爭、將更衰落矣、

「肥皂業」肥皂係各番梘、本省製梘業近年頗發達、廣州一隅有梘廠百餘家、然皆梘模簡陋、未足與外貨爭衡、聞現有某外商籌設一大梘廠、預計每年可出貨一百萬元、本年五月可有貨上市、屆時土梘又不免受其排擠矣、

「樹膠業」近年膠黏鞋盛極一時、樹膠套鞋、則廣州雖未出品、上海已多製造、現外商欲舉膠黏鞋與土製套鞋而一併奪之、擬定在廣州上海兩地設廠、聞日商某田公司對於此事已進行中、內地膠廠宜加以注意也、

黃紹雄促伍陳南旋

（廣州專訊）廣西善後督辦黃紹雄、自伍廷颺陳濟先後北上後、並派夏威赴邕、向李（宗仁）白（崇禧）徵詢意見、現夏氏已于上星期日返港、向黃（紹雄）復命、黃氏以伍廷颺陳濟至今尙留居滬、未有南旋消息、昨特電陳氏、促早日南返、並敦勸伍（廷颺）氏、切勿卽萌退志、無論如何、抽身回港一行、藉商桂事、又伍廷颺氏會囑隨同北上、黃紹雄代表黃勉先行返港復命、黃氏經於昨日到港云、

店舖出租

茲有大三樓店舖一間、樓後有宏之貨房在衰宿街九號每月租項二百七十五元欲過賃請函叻報館接洽

注意

請向星架坡庇能怡保吉隆坡各代理或軒利華有限公司總經理索閱贈品說明書便可得珍貴之贈品矣

△市況一覽表▽

金融類

△各國

倫敦	每元值	二司令三便士十六分之十一
紐約	一百元值	五十六元十六分之一
巴黎	一百元值	一千四百三十法郎
上海司令		一司令三便士八分之一
香港司令		十一便士四分之三
銀價價現		十三便士四分之一
星架埠	每元值	二司令十便士八七五
新金山	每元值	二司令十便士八七五
德國叻幣	一百元值	二百三十四馬克半
小呂宋	一百元值	一百十二元二五
安南	百元貼出	三十元八分之三
暹羅	百銖值	七十八元
日本	百元值	一百十三元

△中國

香港掛牌	一百元銀行貼出	五十五元
潮州掛牌	百元銀行貼出	五十七元半
廈門掛牌	百元銀行貼出	五十七元半
上海掛牌	一百元值	一百七十六兩
潮州和豐兌盤	一百元貼出	五十七元七五
廈門和豐兌盤	一百元貼出	五十八元二五
香港和豐兌盤	一百元貼出	五十六元二五
上海和豐兌盤	一百元貼出	一百七十八兩半
汕頭和豐銀行兌盤	一百元貼出	五十八元二五

△南洋

棉蘭	一百元貼入	二角五占半
印度掛牌	一百元值	一百五十四盾二五
加爾吉打掛牌	一百元值	一百五十四盾二五
仰光掛牌	一百元值	一百五十四盾二五
馬呂郎掛牌	一百元值	一百五十四盾半
高浪霧掛牌	一百元值	一百五十四盾半

△爪哇

加勝巴掛牌	一百元值	一百三十九盾二五
泗水掛牌	一百元值	一百三十九盾二五
三巴壠掛牌	一百元值	一百三十九盾

英國男皇金錢半鎊	四元三角五占
英國女花金錢半鎊	五元零九占
英國男皇金錢一鎊	八元七角
美國二錢金錢每個	十七元三角七五
美國一錢金錢每個	八元八角三占
美國四錢金錢每個	卅五元二角七五
十足庄金葉每兩吉	六十三元二五
十足庄金條每兩吉	六十二元七五
十足紋銀條每兩吉	一元零四占

糖類　每擔

廿六號TO粗花新白糖	三元九角半
二十二號粗花新赤糖	三元七角半
廿六號什標粗花新白糖	三元九角二五
星嘉坡正庄冰花烏糖	三元七角
星嘉坡冲庄冰花烏糖	三元六角
四十四號庄幼白糖　每擔	四元三角半

肉油類　每擔

廣裕隆元字二珍肉油	二十一元七五
廣裕隆裕字二珍肉油	二十一元七五
裕利號生字二珍肉油	二十二元二五
安南祥記二庄珍肉油	二十一元半
永昌安上二珍肉油	二十元七五
廣信隆信字二珍肉油	二十一元半
榮德盛上二珍肉油	二十二元二五

生油類　每擔

廣行八頭雙錢印生油	十一元半
春生榮寧福印香生油	十二元
汕頭明發毛標上生油	十四元七五
合順盛二珍象標生油	十二元
張洲茂二珍鹿標生油	十二元
汕頭捷球標二珍生油	十二元
大光八頭日月印生油	十一元
廣和成八頭孔雀標生油	十一元七五
泗水OTB食牛油	十一元
又A三角標生油	十元二五

椰油類　每擔

本坡和豐廿八庄椰油	十元半
又和豐十五斤庄椰油	十一元半
又六斤半食庄香椰油	十三元
椅城萬豐美廿八庄椰油	十元

籐類　每擔

湘油籐原庄	六元二角半
色芽籐原庄	四元半
紅目籐上庄	二元七五
目籐總庄	二元二角半

土油類　每箱

給標二珍庄土油	五元五角
大標二珍庄土油	五元四角
箭標二珍庄土油	五元
魚標二珍土油	五元一角半
王帽二珍土油	五元
龍標二珍土油	五元一角半
十字標二珍土油	四元八角半

亞參類

泗水秋子赤亞參上	每車	二百四十四元
泗水秋只赤亞參中	每車	二百二十八元
泗水烏色亞參	每車	一百八十四元
吉蘭上亞參	每車	一百八十元
碁尾上亞參	每車	一百六十元

甘文烟類　每擔

巴東頂上甘文烟	三十六元
巴東錦上甘文烟	三十二元
巴東中甘文烟	二十四元
巨港白甘文烟	二十元
巨港中甘文烟	十七元
又錦庄甘文烟	十六元
又小箱甘文烟	十五元
又粗庄甘文烟	十二元

麵粉類

青龍標麵粉	每包	一元四角半
水雀標麵粉	每包	一元二角半
藍天錠麵粉	每包	一元六角
藍匙標麵粉	每包	一元六角
紅狗標麵粉	每包	一元五角
青匙標麵粉	每包	一元五角
五鴿標麵粉	每包	一元七角
黃獅臥麵粉	每包	一元四角
藍花標麵粉	每包	一元五角
水蛙標麵粉	每包	一元七角半
藍入標麵粉	每包	一元四角半

老枳類　每擔

巨港老枳粒	四元二五
碁尾老上枳粒	五元二五
巴新中上枳粒	五元
巴新庄老枳粒	六元
巴城昔庄枳餅	十七元半
泗水老枳上	六元半
巴新枳餅九成	十三元半
巴新枳餅八成	十二元二五
巴中淡枳粒	四元
北干八成枳餅	十二元
碁株枳平	六元二角半
麻坡老枳平	五元七角半
北干紅枳粒	七元

老孝類

紹庄老孝只	每擔	十三元
昔通老孝只	每擔	十一元
萬亞老孝只	每擔	十五元
一號老孝仁	每擔	二十八元
二號老孝仁	每擔	二十一元
三號老孝仁	每擔	十六元
昔通老孝花	每擔	四十八元
紹庄老孝花	每擔	六十元
萬亞老孝花	每擔	七十五元

粉條類

烟台二號冬粉	每擔	十二元七五
黃邑一號冬粉	每擔	十四元
廈門幼白米粉	每擔	十元半

加薄棉類　每擔

土庫庄一號加薄棉	二十八元
又冲庄一號加薄棉	二十一元
又正庄二號加薄棉	十八元
七庫冲庄二號加薄棉	十六元
H一NTT加薄棉	十八元
H一SSS加薄棉	十五元
E一NTT加薄棉舊	十元半

白鹽類

金山幫白粗鹽	每車	三十八元
金山幫白幼鹽	每擔	一元二角
暹羅幫白粗鹽	每車	二十九元
暹羅幫白幼鹽	每擔	一元一角

葱蒜類　每擔

汕頭南蒜	五元
吉車葱	四元七角半
汕頭白蒜	五元
冲金山蒜頭	五元半
巴新鮮小葱	五元
吊炕火蒜次	五元二角
正金山新火蒜	六元二角半
須眉鮮大葱	三元七角半
金山大葱	三元二角半

番椒干類　每擔

旺南香椒干	十三元半
葱里香椒干	十二元半
三馬中大格香椒干	十二元
又巫牧中格香椒干	十一元半
須眉仔香椒干次	六元

樹乳類

倫敦電膠價現貨	二便士八分之七	
紐約電膠價現貨	六占	
	（買方）	（賣方）
現貨	九占	九占二五
五月	九占二五	九占半
四月六月	九占半	九占七五
七至九月	九占八七五	一角零一二五
十至十二月	一角零三七五	一角零六二五
帶入一號烟	八占七五	九占
二號上烟花	八占半	八占七五
二號烟花	八占二五	八占半
三號烟花	七占八七五	八占一二五
屆什	七占六二五	七占八七五
老木	七占六二五	七占八七五
C錦	八占半	八占七五

咬九類　每擔

巴城一號咬九只	四十元
又二號咬九只	三十六元
巴東一號咬九只	三十元
又二號咬九只	二十六元

羔丕類　每擔

碁尾庄嵌羔丕	三十六元
碁尾羔丕上新	三十元
碁尾羔丕中新	二十五元
碁尾羔丕下新	十九元
泗水羔丕上炎種	二十元
泗水羔丕上	十八元
泗水羔丕中	十六元
巴城上羔丕粒	十九元
巨港上羔丕粒	十三元
巨港中羔丕粒	十一元半

夾粉類

雙羅標夾粉甲庄	每擔	四元二角
三魚標夾粉	每擔	三元五角
軍艦標夾粉	每擔	四元五角
青獅大夾粉	每擔	四元七角半
奇塔標夾粉	每擔	三元三角

暹東烟類　每擔

巴東正四和烟絲	四十元
巴東寇芳天烟絲	四十元
巴東協成大標烟	四十二元
暹羅大肥上烟絲	四十六元
暹羅大肥中烟絲	四十二元
暹羅百五十庄上只仔烟	五十元
暹羅八百四十庄中只仔烟	五十五元

烏白蔴類　每車

泗水軍兜白蔴		一百九十八元
泗水雙兜烏蔴		一百八十八元
暹羅烏白蔴		一百七十六元
巨港烏白蔴		一百八十四元
洗白蔴淨	每擔	七元七角半

甘蜜類

一號甘蜜食	每擔	十六元
二號甘蜜食	每擔	十五元半
三號甘蜜食	每擔	十五元
大個甘蜜餅	每擔	三十四元
小個甘蜜餅	每擔	三十二元
土庫庄甘蜜角	每擔	十一元

日落多類

巨港日落多	每擔	七元
萬雅日落多	每擔	六元七五
昔仔越日落多	每擔	六元半

土荳類

碁尾土荳	每車	一百四十二元
茂物白脈土荳	每車	一百七十元
謝國朵赤土荳	每車	一百六十二元
羅白兜土荳	每車	一百五十二元
泗白兜土荳	每車	一百五十二元
泗赤兜土荳	每車	一百六十元
汶新庄豆仁	每擔	六元半
碁尾豆仁	每擔	五元二五
泗水豆仁	每擔	五元七五

燕窩類　每斤

一號洞白燕選	二十八元
二號洞白燕	二十二元
三號洞白燕條	十六元
巴城一號白唇燕	二十元
泗水一號白唇燕	十八元
二號白唇燕	十三元
三號白唇燕條上	七元半
頂上毛燕　每擔	九十二元
中上毛燕	八十六元

椰干類

一號庄椰干	每擔	五元五角
二號錦上椰干	每擔	五元三角
又次庄椰干		五元一角

各色荳類

台白黃豆	每車	一百四十六元
遙白黃豆	每車	一百四十元
西綿黃豆中	每車	一百三十六元
錦洲黃豆新	每車	一百三十八元
泗水新赤豆	每擔	二元七角半
牛庄紅豆	每擔	三元
新州白眉豆	每擔	四元
青仁烏豆	每擔	三元
特別大粟綠豆新	每車	一百七十二元
天津綠豆	每車	一百三十六元
泗水新大青綠豆	每車	一百二十四元
壇大青綠豆	每車	一百二十四元

米類

發興昔印三號米	每車	一百一十五元
廣同盛藍葡萄白米	每車	一百六十三元
兩發利紅芝蘭白米	每車	一百八十二元
合順興藍桃白米	每車	一百七十五元
華商棧藍麒麟白米	每車	一百五十四元
鴻和成昔印白米	每車	一百五十元
南成隆紅收童白米	每車	一百四十九元
成南豐紅船白米	每車	一百六十八元
元章盛紅印白米	每車	一百五十二元
又鳥印白米	每車	一百六十六元
隆興棧昔英白米	每車	二百二十六元
又昔印白米半	每車	一百一十八元
華興棧昔龍白米	每車	二百一十一元
又昔印白米半	每車	一百一十五元
振盛棧昔印白米	每車	一百五十二元
又白米糠	每車	五十二元
振盛紅印白米	每車	一百五十四元
又紅珠白米半	每車	一百一十六元
又鳥印糯米	每車	一百一十元
又白米糠	每車	五十四元
陳安糯米	每車	一百零八元
霖興棧白米糠	每車	五十二元

魚干類　每擔

龍牙熟江魚大尾	二十一元
又中尾	十八元
生江魚大尾	十三元
熟江魚干大尾	十七元
又中尾	十四元
又小尾	十一元半
大甘鎮干	十二元
沙大王加	十元
又中	八元
沙大白屎	十六元半
又中白屎	十五元半
又柳屎	十五元二五
潽大白屎	十元
又中白屎	八元半
又柳屎	七元
厘庄中鮎	十七元半
又小鮎	十六元
又鮎小	十五元
沙庄小鮎	十元半
又鮎小	九元
又小鮎小	八元五角
沙庄大石喀	七元二角半
又中石喀	六元二角半
又小石喀	七元二角半
沙庄大海連	八元二角半
又中海連	七元七角半
沙庄大烏里	六元二角半
又中烏里	五元七五
大溫魚抽肚	十一元二五
大溫魚帶肚	十元
大尾硬尾平	十三元半
大牛南平	十四元半
大昔勞平	十九元半
大巾滄	十五元半
遙大青鱗	九元半
鄉大青鱗	十元
中大霜斐	十五元半
洛力三班魚干大	十三元半
又大中三班	十一元
又巴吉利	三元半
海底巴吉利	四元半

本坡新聞 二

幼稚園師範生罷課潮

黃懋蘭。。學生說他代數教錯
△辭職後因欠薪未清留住校內▽
風潮已擴大將掀起波瀾
突如其來△△△提出三點要求
教員相繼辭職△ 學生致函董事

檳城快訊。中國幼稚園師範部二年級生昔因數學教員黃懋蘭在教授該班之代數因公式引起爭執。于前月卅一日提出請求董事部辭退該教員。經董事部答于二天內答復。後於本月三日學生因見未復消息。。遂激起師一二六年級三班實行罷課。是則該校監學劉寬生適到校。對此宿黃懋蘭已決于春假後辭職。因此罷課潮始息。春假于十三日開課。黃懋蘭于十四日函向校長彭鏡如辭職。但以欠薪未償清留住校內。董事部鑒黃辭職後。為節省經費。欲減少教員一人。並將四六年級合班教授。數學並有由校長兼授之意。校長提出對董事部實施校務意見。無法照辦。學生等為連日數學無人授課。並對黃既辭職後仍留住校此點不滿。再致函董事部。董事部以彼等請求手續問題。未予答復。同時教員張粲巽及黃秀清突然辭職。昨日均未行上課。記者現將該校前罷課經過及現學生再致函董事部與教員突行辭職等各情詳誌如下。

代數公式起爭執

黃懋蘭于前月為幼稚園之聘任該園師範科數學教員。于十五日到校授課。黃女士本學期係先任職于福建女校。抵幼稚園授課第二日。在上師二之代數課時在粉版上演式錯一習題。因各生在粉版上演式不同。女士均故以對學生提起責問。是時並有學生張蕙芳到粉版上指出公式錯點。其後學生屢提出質疑。女士對此認為學生不能追問彼對與否。校長即認學生之試驗師長本無不可。

董教談話解糾紛

該園董事監學股對此爭執。前月三十日晚在校內與校長作一度談話。由楊芷鄉提出進行和解。黃懋蘭可由董事向之提出。學生則黃由校長釋之。解此糾紛。彼此雙方個人認此錯點或為久疏所致。校長對學生之前欲將之公諸此章奉力在阻止。並屬黃先生以後對功課能多加準備。但在談話畢時。學生即出對董事質問。對黃先生之代數認為錯誤否。黃懋蘭是刻亦出言問校長。爾可擔保該題代數確係錯否。校長答謂我能擔保為錯。由此將行解糾紛之舉又復提出。學生此時表示堅強態度謂。一定要求董事部辭退黃先生。董事部是刻謂學生可檢出卷子。以待檢查。據是晚到校之董事語記者。謂是刻在校之董部對該學概為門外漢。故未能即予檢查云。惟曾由羅太青君允在二天內答復。據董事部方面認為黃懋蘭女士實學力不差。前在國內時曾任漳州教育科長。因土匪橫行無忌。復一次險被綁去。故始南行執教。欲致力于華僑教育一途。

不見答覆宣佈罷課

本月卅日。學生未見董事部答復。曾分往見董事部負責人。奈無滿。師一二六年級生遂行罷課。以示彼等對所請定必堅持以遂。當行罷課之際適監學股劉寬生君到校。見狀告學生謂。黃先生決在春假後辭職。因此罷課一小時之小風潮息焉。而黃懋蘭于三十一日未回校上課。惟一日至三日則向教務主任請假。四日該園放春假。

減少教員與合班

校長彭鏡如于四日接董事部函。「數學教員。提出辭職照准可也。惟此科請先生暫時擔任。至四六二級應以合併教授。可減少一位教員。節省費用」。此為董事所謂致信中提及者。惟校長則謂所接信中並無同其提及數學一科。暫由其擔任事。況對所提對教務之設施。因為節省經費。但礙無法照辦。因黃懋蘭為數學教員。辭職後。全校數學無人授課。而現在則彼本人任師式主任。每週授課已在十六小時。即四六年級全班。在教授上亦極困難。

欠薪未清不離校

黃懋蘭辭職事于十日曾致信董事部。請發下貳個月薪銀計一百三十元。並要求先借錢以便使用。十二日復會親見董事部。但校長謂彼在十四日下午始接黃懋蘭先生之辭職書。係並叙授書等由當月薪先生轉下。書中並聲明「即日」同時薪水問題。令其直接向校領取。但各教員均因三月薪未發。故四月份入學費。已先期支作費用。況教員欠薪應由董事部發給。而黃懋蘭以欠薪未領清。留住校內。

懋蘭留校學生不滿

學生等則認黃懋蘭既已辭職。尚留校梅表不滿。並屢向校長提出請董事部加聘教員。因連日來數學無人上課。校長曾將學生之意見轉董事部。既未見復。學生等遂於二十日「本學期費」經師範部「六年全體學生二十八人簽名致信董事部。

三點請求限期答復

信中提出三點請求。(壹)黃懋蘭代數究竟錯不錯(二)黃懋蘭為何還不離開學校。(三)請聘數學教員一位。請董部對此要求於二十一日上午十時前答復。此信由校長轉董事部對此請求。董部覆信為「大札及學生等聯名公函備悉查是黃教員懋蘭早經辭職擬于日間給領關對于此事當然不成問題。至於另聘教員一節經常會決議為節省經費起見擬減少一位教員。將四六年級合併教授前經備函在案。請查照辦理」。

突如其來相繼辭職

二十日晚十一時校長接張粲巽之辭職信。由黃秀清轉下。而黃秀清亦提出書面己向董事部辭職。同時交教授書將謂明天不授課。校長乃挽張粲巽之辭職。今日晨已請挽留。并請即回校上課。惟黃秀清則認其辭職手續上辦理未清楚。。對張粲巽黃秀清二教職告退事。董事二十日常會中已決定挽留。而張粲巽本于昨晚監學股之談話會中議決挽留。已分別致信。昨日張粲巽黃秀清均未到校授課。小學三年級功課由師範二年生輪行代課。黃懋蘭經於廿三日離校。

☼ ☼ ☼

吉寧人鼻樑出血◎◎◎

◎◎◎控告同籍扁担毆打
一稱被熱水淋頭質問遭誤會
官判罰欵十元作湯藥

吉寧少年拉馬沙美氏。前日在地方審判廳控其同籍馬利班所控。謂於本月十日晨八時許。將其毆打重傷之罪。據原告供稱。與被告同居。在安順路門牌九十八號居住。彼此均為丹戎巴葛碼頭工人。向來交情頗篤。本月十日晨八時。予入浴房洗滌。事既畢。手中有桶一個。出浴房時。誤觸被告。因彼適欲入浴房。予當時亦曾道歉。彼亦無語。及予回房後。坐於桌旁飲加啡。被告突然而來。手中持扁擔一枝。舉起便打。適中予鼻樑。血如泉湧。被告見此。乃急逃去。事後。予奔報丹戎巴葛警局。請為追究。案於同日下午。捕獲被告。入控警庭。被告否認有罪。辯稱。當日原告入浴房洗滌時。予適在浴房內。原告因病。用熱水沖涼。不知如何。將熱水淋在我身。豈予讓在其旁洗衣服。受此一淋。當場跳起質問原告。何故如此。不意原告誤會予欲毆打。急奔出浴房。飛步而走。一時不慎。自仆地上。傷及其鼻。非予之事。法官篤氏不信被告之言。判為有罪。因原告之傷非重大。令被告補回湯藥費十元與原告了事。

石叻小坡善濟醫社啓事

啟者本醫社公舉民國二十一年名譽總理胡文豹虎君鍾水泮君
正總理郭福成號郭可濟君
財政員張文流君
董事 源和公司 [illegible]昌號 陳發興 黃萬隆 聚勝公司 廣泰隆 謝平君 廣福昌 萬合豐 林錦利 源和興 榮和當
本年來往收入銀項要有郭可流君簽字張文流君蓋本社貌旦形圖章方為有效
民國廿年四月廿七號　石叻小坡善濟醫社謹啓「本旧」

新船到了　僑胞注意

啓者本洋行特由歐洲督造堅固快捷新式輪船一艘名曰海興常川由香港汕頭廈門星架坡等埠行駛準期不誤客位寬敞客艙通爽伙食豐美茶水是用招待週至配貨搭客脚貨從宜　諸君光顧格外歡迎

海興輪　陽曆四月廿七號到廿九號　陰曆三月初十日到十二日　往海口 香港 汕頭

總經理 香港 多利順洋行
總代理 石叻 陳元利行 啟

醫生黃旨亭
專門婦女小兒病科

醫學之道乃吾人生命攸關非他技別藝所可比醫理未精不免誤人生命彙稔旨亭先生自幼研究醫學拾餘年苦心孤詣正得醫學精明出而問世閱二十年之經驗所有婦女小兒奇難等症如請醫治者有如探囊取物風掃落葉施方歷歷有效起死重生僕等知之諗故為之介紹切凡吾儕婦女有患

五癆咳血　經期前後　閉經不育
積□腹痛　白帶血崩　風濕麻痛
面目青黃　腑肉消瘦　飲食不進
小兒　急慢驚瘋　疳痢奇症　無不限日包愈立起
沈疴盍諸此介紹

介紹人 黃曼士 黃和澄 [illegible]登瀛 黃濟舟 蔡儀桐 黃碧郡 黃奕根 王受鄰 卓永慶 謹啓

上午八時至下午二時住小坡路班讓永春堂中藥房
下午二時起至晚間住大坡廈門街(即媽祖宮後)江夏室
電話四千四百二十七號

敬告知交

蔡克諧先生之令堂
顏太夫人享壽五十七歲痛於本月二十三日早晨一時壽終正寢居巴士巴讓(六個石)門牌三百十三號—A並定於本月廿七日(星期一)上午九時半出殯卜葬於雙口䂖之原誠恐諸友未及遍知用特代登報端務望屆時前往執紼是盼
星加坡華人銀業經紀團謹啓
民國二十年四月廿五日「11」

錫類

民(二十年四月廿七日)

S T	每擔	五十五元八七五
錫兌		一百二十五分

胡椒粒

文島上庄白椒粒	每擔	三十三元半
新加坡土庫白椒	每擔	三十一元半
新加坡土庫烏椒	每擔	一十九元
正港上庄烏椒	每擔	二十二元

碩莪粉類

一號碩莪粉	每擔	二元一角七占半
總上碩莪粉	每擔	一元八角半
中粒	每擔	四元二角半
幼粒	每擔	四元一角
幼粒一丕號	每擔	三元二角

▲輪船入口▼

船名	由	到	公司
浩生	由檳城	廿八到	英寶得洋行
吉打	由檳城	廿八到	寶得力洋行
勝關	由閩丹	廿八到	寶得力洋行
勞律	由坡德中	廿八到	寶得力洋行
錫閩華利	由齊丹	廿八到	順美
萬松美	由峇株	廿八到	順美
萬福士	由香港	廿八到	和蘭公司
知羅	由北干嗎咯	廿八到	和和公司
源生	由香港	廿八到	美實德洋行
豐川	由文律	廿八到	和豐公司
華東	由叢坡	廿八到	振華代理
[illegible]蘭美	由巒坡	廿八到	寶得力洋行
白國蟻	由安順	廿九到	寶得力洋行
英正旗	由香港	廿九到	英國公司
豐平	由廈門	廿九到	和豐公司
豐和通	由北干峇眼	廿九到	和豐公司
萬華元	由嗎長	廿九到	元興代理
大加勝	由仰光	廿九到	豐利洋行
馬沙	由英得宜里	廿九到	和蘭公司
知南武	由[illegible]煙	廿九到	和蘭公司
新慶生	由馬六甲	廿九到	捷豐
棉得沙	由馬六甲	廿九到	實得力洋行
新益利	由峇株巴轄	廿九到	和益
華南	由麻坡	廿九到	振華代理
豐利	由丁加奴	廿九到	秀印代理
安東	由海口	三十到	棉示必洋行
新驥	由文島	三十到	寶得力洋行
多仰	由坤甸	三十到	和蘭公司
平廣	由峇眼	三十到	和蘭公司
實峇扳	由蟲北	三十到	寶得力洋行
米羅岱	由寧宜	三十到	寶得力洋行

▲輪船出口▼

(四月廿八日拜二輪船出口)

船名	時刻	開往地點	公司
豐裕	上午九點	往[illegible]羅區宜	和豐公司
順利	上午九點	往加巴勞敘蘭	開行
萬安池	上午九點	往吉里汶	萬利安
豐年	上午九點	往廖內	光華公司
萬壽美	上午九點	往廖內龍牙新及	順美
豐吉	上午十一點	往英得賁利港口沙汶吉米勞漢浮羅峇勞萬岳	和豐公司
新及	午十二點	往望加麗丹戎紮郎柯魯斑平大角日里坐沙漢	和蘭公司
豐廣	午十二點	往實叻班讓領壞北干峇眼望加錫	和豐公司
豐慶	午十二點	往香港汕頭廈門	和豐公司
安順	午十二點	往海口汕頭廈門香港	棉示必洋行
安東	午十二點	往海口汕頭廈門	棉示必洋行
豐慶	午十二點	往香港汕頭廈門	和豐公司
南洋	午十二點	往加勞巴井里汶三寶壟	協榮茂
經里峇	午十二點	往沙峇占邊	[illegible]商公司

南洋總代理石叻花能填羅會豐大商店

到底那一句是對的？

矛盾之言小孩發覺

從前曾有一孩聞其母曰「當我和大人談話時你說我年紀幼小不可妄談，但當你給我吃藥時你又說我已這麼大了不可胡鬧，到底那一句是對的？」這個孩子顯然吃過那些惡味藥品的苦頭不止一次了，所以一提及吃藥便大驚懼，但凡家中備用嬰孩自己藥片者，必然無此問題，因此片味美小孩喜服，而又功效大著，治療兒科腸胃聖藥，哈濱道外興業街九號石君楷會云「小女前患發熱咳嗽便祕胃呆神倦等症，投以各藥均不肯服，無可如何，後試嬰孩自己藥片，竟自樂服，數劑之後，諸症大痊，不久霍然矣」嬰孩自己藥片係爲小兒特製之專藥　各藥房均有出售，或向星架坡馬六甲街三號韋廉士醫生藥局函購

代理購買

秘製

墨魯窩兒

華譯鱉魚肝油精丸

父子公司

Obtainable in all Dealers
INDENTING AGENTS
BARKER SON & CO.
SINGAPORE.

GILBEYS
SPEY ROYAL
SCOTCH WHISKY

◀魯比士葛蘭威士忌酒▶

著名之環球士葛蘭老威士忌酒：今日試用一瓶：

各大小酒店均有出售

SOLE AGENTS—
GUTHRIE & CO., LTD.
(INCORPORATED IN S.S.)
SINGAPORE

惟一代理人牙直利有限公司啟

「在三州府註冊」

取消法權最近趨勢

◉中法談判較前接近。◉中英或下星期解決。◉美法將步英國後塵。◉中挪協定各候批准。

☼法公使韋禮德。廿五日趨謁外長王正廷。談法權問題。有一時之久。意見已比前接近。或可與英美兩國同時解決。

☼法美等國。多惟英國之馬首是瞻。故對中英談判。備極注意。或可于下星期內解決。

☼中挪取銷領判權之協定。已于廿三日互相交換。將分呈兩國政府批准。

蔣作賓過哈談蘇俄新經濟

貨物賤售於外以廣推行　人民節衣縮食以助政府

☼駐柏林公使蔣作賓。取道莫斯科歸國。已行抵哈爾濱。廿六日已繞道大連南下晉京。蔣在哈與報界記者談。稱蘇俄之五年新經濟政策。實現後甚有進步。人民節衣縮食。以助政府改良建設。貨物之運銷外國者。比較該本國售賣價廉數倍。意在推廣消流。攫取利權。然仍樂受不以為苦。觀其民氣。可卜其國日趨於進步。（以上各電今晨八時卅五分到）

徐何張部會剿桃花山匪

東固紅匪已被譚部擊散

☼新十一師張英部。第四路軍何健部。第十六路軍徐源泉部。會合圍剿桃花山紅匪。第五十師譚道源部。已將東固之紅匪第三師擊散。

吳佩孚

月杪晉京

☼中央已租定西湖畔之劉莊。為吳佩孚安居之所。吳近有電致京。謂于月杪離川入京。

魯滌平蔣伯誠

同京報告

☼贛省主席兼九路總指揮魯滌平。念六日已到南京。晉見蔣主席。報告贛省剿匪情形。

☼魯省委蔣伯誠。已由濟南抵京。趨謁蔣主席。報告魯西現狀。

西藏代表

京辦事駐成立

☼西藏班禪喇嘛代表駐京辦事處昨日已成立。

滇省電請庚款

建築滇緬鐵路

☼雲南省府電中央。請撥庚款建築滇緬鐵路。

張學良

着孫殿英赴北平　△友三表示下野

☼孫殿英代表。昨日抵北平。晉謁張學良。表白無反對中央情事。張令孫殿英親自到平。以釋羣疑。

☼石友三電津闢謠後。再電北平。有表示下野意。

國務會務

通過出口稅新章程　定六月一日起實行

☼國務會議。已通過新出口稅章程。內容包括條例凡六百條。內分單種之貨物。凡二百種。最高之稅率為百分之七五。最低為百分之二五。定五月一日公佈。六月一日實行。新稅率頒行後。每年稅收可增多一千五百萬至二千萬元。

藏軍經攻甘孜

防軍不敵受創甚巨

☼藏軍現進攻甘孜。當地防軍實力薄弱。受創甚巨。甘孜危在旦夕。

京平電報中斷

原因未詳

☼南京北平間。電報交通。念六日下午忽然中斷。原因未明。

粵滇民會代表

準廿八日晉京

☼廣東之民會代表三十人。定廿八日離廣州。趁輪赴滬轉京。

☼滇省民會代表十一人。昨日抵香港。亦準于廿八日趁輪北上。

紅匪分三路竄閩

劉張派重兵防邊

☼贛南赤匪。現分三路向閩逃竄。閩省軍劉和鼎。張貞等部。已駐重兵于邊境相機堵截。

港商反對金本位制

☼香港商會。召開特別會議。反對改用以金為本位。

港督將赴廣州

省府預備歡迎

☼香港總督威廉皮路爵士。定五月一日赴廣州。省府已準備歡迎。

奉柔佛高等廳命令拍賣小笨珍地段

一九卅年第五十八號訴訟案

為通告事。下列地段九塊。原訂一九卅一年四月十五日星期三上午十一時在柔佛麻坡縣屬之小笨珍「警局附近」由本公司拍賣。是日因事展期。現訂五月十號星期日上午十一時。仍在原處當衆拍賣。

地段九塊在小笨林𠮟打廊各段之面積如下（年租）

一・面積八畝二律歐沙加夫部第六百四十號　十七元
二・面積八畝二律歐沙加夫部第六百四十號A　十七元
三・面積八畝歐沙加夫部第六百四十號B　十六元
四・面積七畝三律歐沙加夫部第六百四十號C　十五元半
五・面積三畝歐沙加夫部第六百四十一號　七元半
六・面積四畝二律歐沙加夫部第六百四十三號　五元四角
七・面積七畝歐沙加夫部第六百四十四號　十四元
八・面積二畝歐沙加夫部第六百六十八號　五元
九・面積二畝二律歐沙加夫部第七百五十二號　六元三角

上列地段共計面積五十一畝三律。地面極其潔淨。全部種植膠樹。現可割取樹膠。該地均有四十畝之膠樹。為十年至十二年之久。其餘約二十四年之膠樹。該九塊地段均若連接。為一排距離林𠮟打廊大路約一里之遙。欲知詳細。函詢便悉。此佈

一九卅一年四月二十六日　拍賣人裴逸那殿合詩羅啓【一】

緊要聲明

啓者本坡小坡怒美米律門牌六百七十三號興昌號金銀首飾作生理。原日係我楊實珍自己創設之業。今因志圖別業。出盤與興昌號生理全盤貨物傢私店底。概頂與賀子元承受。當堂交易清楚。向後興昌號生理如有與諸商翁貿易交易來往揭借擔保等情。限期一禮拜內前來理明。如逾期不到者。乃係自誤。與承頂人賀子元無涉。至日後興昌加多元記生理盈虧。乃係承頂人之造化。與退業人無干。特此聲明。此佈

承頂人賀子元　退業人楊實珍　仝啓

民國廿年四月廿七日　「廿」

新架坡福建會館第二屆執監委員會全體職員姓名表

△執行委員會委員

陳嘉庚　林慶年　周獻瑞　侯西反　李春榮　莊丕唐　葉玉堆
林建邦　游祥潘　謝天福　蔡漢亮　林邦彥　傅無悶　李鐵民
王吉士　陳清吉　黃背嚴　蕭敬甫　李俊承　陳永遠　洪子曜
洪寶植　吳志淵　李振殿　林稷寨　洪舜瑜　林戊己

△候補執行委員

王盛治　何衍品　顏世芳　莊篤鼎　謝乃肉　林鴻賓　周醒民
黃卓善　蕭百馨　胡載坤　林浪滄　周宗麟　張啟祿　江秀琦　蔡克諧

△監察委員會委員

王聲世　楊長水　謝仰舜　李光前　郭可濟　傅英華　鄭古悅
蕭志豪　丘國瓦

△候補監察委員

陳澗江　蔡嘉種　吳清諧　何鴻漸　陳仙精

△執行委員會職員

主席常務委員陳嘉庚　常務委員李俊承　李振殿　謝天福　周獻瑞
秘書處秘書李鐵民　書記周醒民　收賬卜宗石
總務科主任侯西反　幹事陳永遠　洪子曜　陳清吉　林稷寨　吳文漢　吳志淵
經濟科主任蔡漢亮　幹事葉玉堆　李春榮　林戊己　林珠淵
教育科主任林慶年　幹事黃背岩　傅無悶　王盛治　林建邦　王吉士　林鴻賓　莊丕唐　林邦彥
建設科主任游祥潘　幹事黃卓善　洪寶植　謝乃肉　何衍品
慈善科主任蕭敬甫　幹事胡載坤　李鐵民　顏世芳　林春生
產業信托委員會委員陳嘉庚　林戊己　李振殿　王玉堆　李俊承

△監察委員會職員

常務委員王聲世　楊長水　謝仰舜

中華民國二十年四月二十七日（廿四）

南華參茸藥行

本號專辦各補品時價列左

今日參茸。辦事參神。病後痿弱。元氣未復。不可不服補品。今以國貨辦如何。然服食之良方。必求神效藥品。方克奏効迅速。由本行所辦各種補品。應世需求。尤荷衆信用。歷久不替者。乃三山標原料高麗參及參花標高麗參精精也。

濠洲白皮大山人參　每錢銀二十元　每兩銀二百元
正吉林土木人參　每錢銀十五元　每兩銀一百五十元
老山白泡人參節　每錢銀一元五角　每兩銀十五元
正老山高麗佛手參高麗觔山蘇　每斤銀百五十元　每兩銀十元
正老山原料高麗參天字十五支　每斤銀百零五元　每兩銀七元
正老山原料高麗參天字二十支　每斤銀九十元　每兩銀六元
正老山原料高麗參天字三十支　每斤銀六十七元五角　每兩銀四元五角
正老山精製高麗參精庄　每打銀百五十四元　每盒銀十四元
正老山精製高麗參精十格滑庄　每打銀八十二元五角　每盒銀七元五角
正老山精製高麗參精五格冷庄　每打銀四十四元　每盒銀四元
正地道野山花旗洋參　各種俱全價格極廉
德國眞正生殖靈 男用金盒 女用銀盒黑字　每打三十三元　每盒三元
德國眞正生殖素 男用藍 女用青盒金字　每打二十二元　每盒二元
關東鹿茸片　正老虎膠　野山玉桂　正海狗腎　北平東阿膠　滋腎補藥　及中西名家神効藥品　價格均廉
外埠函購無論多少可交郵局交銀取貨寄費概免
星洲大馬路「海南街角口」門牌一千六百十三號　南華參茸藥行謹告

英文地址

LAM WAH SOM YONG CO.,
389, North Bridge Road,
SINGAPORE.

此藥丸創於一千八百十四年為世界上最靈効之白濁藥治五淋白濁尿管熱痛限三點鐘內立見奇效

南洋總代理

※此種奇異補身酒已經使閣下更見強健 [二]

夏露氏酒使閣下新生強力並使閣下再享受人生之樂趣夫此補氣解紅之補身酒能使血液增濃並以調養神經而恢復失去氣質之飲用此酒後一切煩惱均立時遺失其所創製新之強力足使閣下感受人生之新樂趣也

Hall's Wine

夏露氏補酒効力之大無與

附送酒杯 每大樽的酒皆配有一特殊之水晶酒杯，送完即止

各上等酒店及藥店及新嘉坡及檳城之東方蒔洲「馬來亞」有限公司等皆有代售

唯一主人英京倫敦士桑芬新寄士有限公司

鳳凰標汽水

首屈一指之飲料

水質清潔 氣味芬香

價格

大樽梳打水每打六角 小樽梳打水每打五角

大樽甜水每打八角 小樽甜水每打六角

特製乾姜汽水暨新客水

成瓶者每打一元二角半 半瓶者每打一元

星洲安順律六十三號
鳳凰標汽水公司
電話三四六
特一公司製

打倒腐化份子

社會上有了腐化份子凡百建設都難進步身體內有了腐化份子凡百疾病都易發生因許人今日食物之廢料必須明日排除淨盡否則屯積腸內漸成腐化於是頭痛口苦力乏神疲口臭口苦面疹腹痛腸窒結此矣清導丸藥性和平功力偉大正是排除體內廢料而保持康健之無上良方

江蘇昆山東塘市倪同泰米行祁君殺士云「鄙人常患便秘因而食量減少精神萎靡後服清導丸數劑即能按時大解於是精神頓好中心舒暢莫可言宜為特草此奉聞并申謝悃」

遠東總發行星嘉坡馬六甲街韋廉士醫生藥局 各埠藥房均有出售

半生疾病一旦康強

韋廉士紅色補丸之力也

生而柔弱長更血虧嫁後則又腰痛腦痰體虛神倦形其身支離憔悴多病多愁此類女性亦云夥矣但一考其病源幾乎無一不因血薄而起韋廉士紅色補丸皆使無數婦女轉弱為強轉憂為喜者卽由其補血清血之功俾胃強肌壯腦足神完自能周面白病消也

福建泉州大寺后果報圖長夫人何子玉女士云「鄙人半來多病血衰形瘦臉皮時呈黑色胃口不佳目光瞭昧腰背酸疼精神恍惚及長肆業學校益覺羸弱且見支離月經失序遍覓名醫經治無難根愈今春余夫囑予試服韋廉士紅色補丸無何諸恙悉去康健勝前皮膚紅潤精神煥發足見此丸眞婦科聖藥也」

韋廉士紅色補丸補血健腦天下馳名其功無年齡性別之分一樣神效

遠東總發行星嘉坡馬六甲街韋廉士醫生藥局 各藥房均有出售

特別警告

以身體健康之重要而欲節省數毫洋錢者不智以凡遇經售家以影射紅丸冤爭購其「價賤而效相同」者妄語也慎勿置信

必須堅持韋廉士醫生紅色補丸真正去病藥身之靈藥

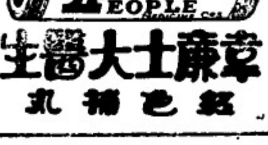

韋廉士大醫生
紅色補丸

衛生上好朋友

▲以羅菓子鹽

請予身體以天然之輔助俾需要時以為抗拒使生命不快之小小疾病之用最好每晨飲用「以羅」菓子鹽一次即功效立見矣 三

ENO'S FRUIT SALT

「以羅」菓子鹽。暖熱時最好之飲料

請常購用惟須注意其名

三

LEA & PERRINS' SAUCE